濱江日報

發行人 樓墨宜　編輯人 趙秋鴻　印刷人 呂仲三　發行所 經緯街九號

（價目）零售每份六分　每月一元五角　外埠酌加郵費

（電話）社長室 九五五〇　總務局 三一七〇　編輯局　營業局 二七七九

要聞第一版

新駐日蘇大使 捧呈信任狀

東京八日發國通：新任駐箚日本蘇聯特命全權大使雅克夫，馬利克氏，八日午前捧呈信任狀。

對日本战鬪機之精銳 聯合國將士見而生畏

（里斯本七日電）倫敦來電稱，迭里報墨爾鉢恩特派員，六日於該報上論謂，亘過去半載，日本航空部隊，於各地之爆擊，實可明示日本軍之飛行士，及其飛機爲如何之優秀，內容如左；日本航空部隊之爆擊，對聯合軍予以幾多之教訓，其中最重要者，乃戰前關於日本航空部隊將兵，皆風傳其資力貧弱，操縱技術拙劣，然依據過去半載來之經驗，則可證明其皆爲僞妄，又日本軍之戰鬪機，乃聯合國將士所最畏懼者，吾等則無與此並駕之戰鬪機，新型戰鬪機，尤其爲優秀，同時日本之爆擊機之性能，更頗優秀，得輸大量之爆炸，此外尤宜銘記者，即日本軍航空部隊將士，豪膽精勇，且咸具不撓不屈精神，爲英美人所所不能及云。

數百萬之南洋華僑 一致宣言脫離重慶

擁護國府與日軍協力

西貢七日國通電：七七事變五週年紀念日南洋各地華僑，均一致開會舉行紀念儀式，爪哇，婆羅洲，昭南，菲島，泰，緬，越南等地華僑，並均發表脫離重慶，與重方斷絕關係，擁護國民政府和平建國策，同時各華僑巨頭，如越南張壯帆，東印度之黃宗江，婆羅洲之揚厚初等，亦均代表各該地華僑，訪問現地日軍表示與日軍協力之決意云。

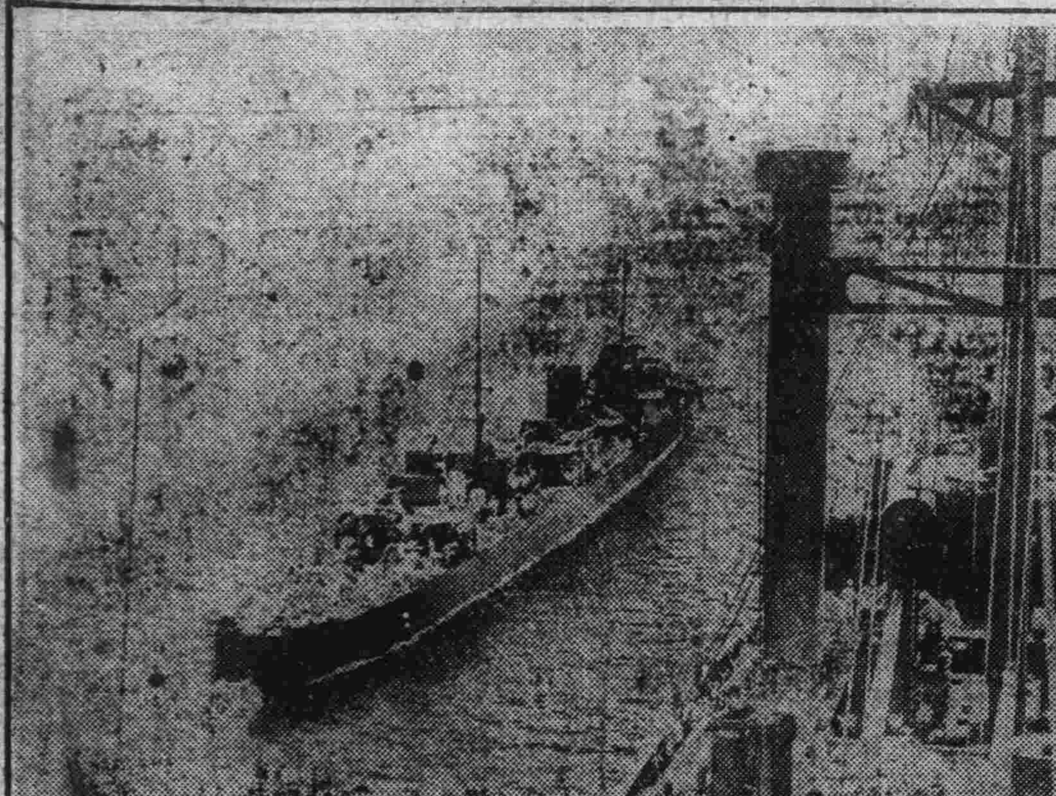

制壓澳洲近海之日本艦隊　源關海軍報道班員攝影　＝海軍省許可濟第五七一號＝

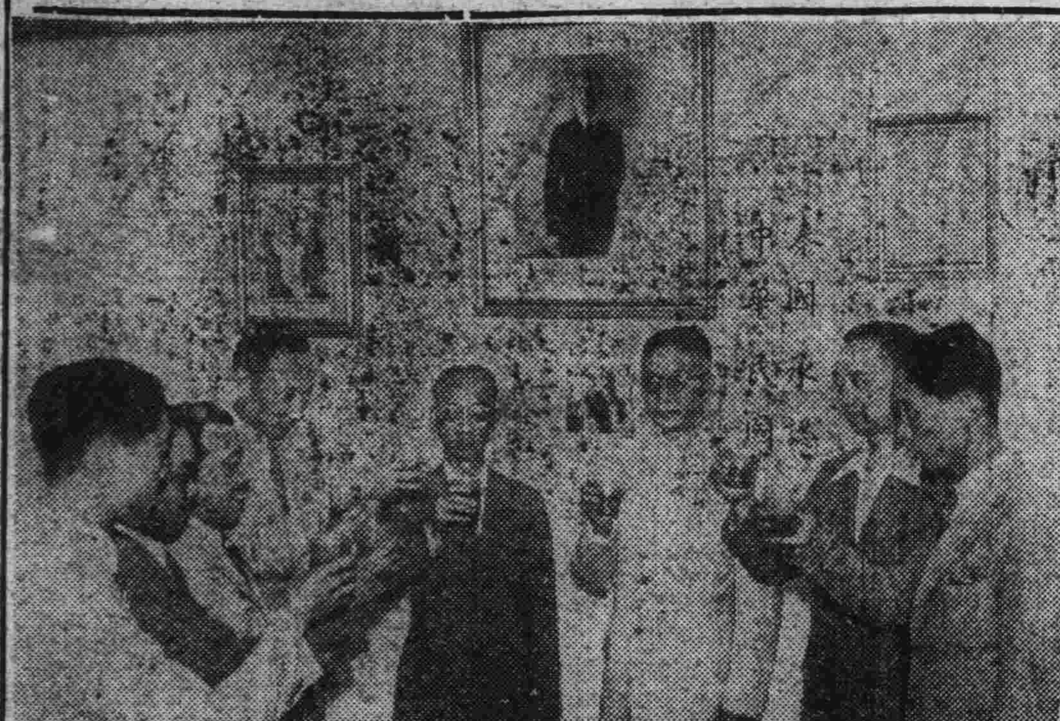

寫眞　接泰國承認國府之快報 駐滿中國大使館之慶祝乾盃

國民政府祝賀承認 重光大使訪汪主席

南京八日國通：重光大使八日午前十時訪汪主席[illegible]認國府之祝意，并作種種懇談滿，德、意、等樞軸國使臣，亦先後訪主席，而致祝意。其後汪主席於午後四時，假北極閣之別墅，舉行招待重光大使及在[illegible]二時，復於國民大會堂，舉辦市民慶祝演講大會，以祝福國民政府之前途洋洋無量云。

以日本帝國一億人心 與國府下二億人心融和

東鄉外相談解決事變方策

東京七日國通電：東鄉外相當中國事變勃發五週年紀念日之際，發表談話如左；

日本之傳統之外交方針，係以日本之安定協力，確立東亞之平和，以謀世界之平和，是故，日本對於此之方針，而首先中國提携，以期東亞之興隆，而努力工作，煞費苦心，然自滿洲事變以來，兩國之關係，漸趨惡化，因受中國之反日宣傳之刺戟，則不祥事件屢生，於是日華友好關係之樹立，乃成挾泰山以超北海之想，因而盧溝橋事件，亦因以上之種種情勢而勃發。

蔣氏之錯誤 在中國不拘日本之不擴大該事件，即對於現地解決之方針，俾中央軍北上，竟取挑戰之態度，更於八月初旬中國方面，不顧列國之干涉，而發而規避侵入上海，遂開始對日本攻擊，至此局面擴大，於是日本無奈，遂取斷然之手段，加以措置。

然當時日本政府聲明，日本深望中國反省，而實現日滿華三國間之融和提携，此外別無他意，且至今仍堅持此種精神，作爲中國事變處理之根本方針，然蔣氏權不係日本之眞意，竟冒然繼續戰鬥，而日本政府，於昭和十三年一月聲明，今後**不以重慶爲對手**，只期待與日本提携之新中國政權之成立與發展，是而聲明與日華兩國，調整國交，且協助更生新中國之建設，斯後，日本政府深深檢討國際情勢，方知中國事變之目的，在於確保東亞永遠之安定，與秩序之建設，對此日本希望中國加以協力，確立新統一政府出現之方針，於昭和十三年十一月三日政府聲明將此趣旨公表於外中。而基此不動之方針，乃係本諸善鄰友好，協同防共，經濟提携而以建設東亞新秩序爲共同之目的，謀日滿華三國之結合，早爲舉世所週知。理解此帝國之眞意，以拯救中國之道，專在日華友好，而冒着危險，脫出重慶者，即現國民政府主席**汪精衛氏**是也。該氏脫出重慶後，而傾注獻身的努力，於昭和十五年三月三十日，在南京遂樹立新中央政府，嗣行日華間之基本關係條約締結之交涉，遂於十一月三十日行基本條約之調印，更於同日發表日滿華三國共同宣言。於茲國民政府遂由日滿兩國承認爲中國正常之政府，同時對於滿洲國承認問題，亦行解決，於茲中國事變處理乃進入新階段，日華兩國政府，相携，向建設東亞新秩序之途邁進。同時對於重慶殘存之蔣政權，以軍事經濟及其他凡有諸手段，而圖加以徹底的潰滅焉。而後於昭和十六年六月，汪主席曾訪問日本，對於建設東亞新秩序之協力，更加明確之表示外，對於國民政府之三億圓借款供與，亦行決定。又於七月初旬，有德意等約十國承認國民政府於茲，該政府之國際地位，遂益趨確立矣。然而並不希望日華之提携，而**妨害事變之完遂**者，美英是也。美英於日華間並無宣戰之布告，純以異常交戰國，或不能承認日本之權利，或於中國有治外法權，或本諸日本側軍事上之必要，亦不能承服其措置。帝國對於彼等眼前實施之大規模作戰之儼然事實，出以強蔽其目之態度，進而嗾使援助蔣政權，而使彼繼續抗日等，無一不是妨害事變解決之者。其間帝國以極公正態度，力圖各種涉外案件之解決，努力啓蒙彼等。然美國，昭和十四年，竟出以破棄日美通商航海條約之暴舉，公然表明對日經濟壓迫之旗幟。而於客年七月，日本基於日法協定，於南部法印開始一部皇軍進駐之際，美英蘭相約，斷行封存資產，名實俱共，出以**開始經濟戰爭**之舉，帝國政府對以上美英兩國之斯等行爲，爲堅強求其反省，乃自客年開始以來，命野村大使糾正美國側之謬見，續行交涉。於十一月，更特遣來栖大使，以試行最後之努力。而兩國除固執其謬見而外，並輕視帝國之實力，十一月二十六日，美國政府，竟發出欲使東亞之事態，復歸滿洲事變以前之回答。是以與兩國不得不至干戈之地步，此亦乃兩戰以後所公表者也。於是中國事變中，隱於中國**背後之敵人**，終至出現，回顧自中國事變至大東亞戰爭之經緯，則可明瞭大東亞戰爭之意義，乃對多年蟠居東亞之美英及依存美英勢力，逐出東亞之天地，依八紘爲宇之大義，建設新秩序，實顯而易明也。中國自開戰以來，汪主席以下得充分諒解帝國之眞意對東亞開放戰之遂行，已出以不惜全幅協力之態度。一方重慶政權之現狀，雖繼續抗戰，然因援蔣路遮斷後，物資補給已受深刻之影響，以財政窮迫，濫發法幣，已遭跌落之地步，美英之借款，因今已無物資輸送道路，故唯有奔向其通貨膨脹之途而已。因此重慶側經濟不安，愈告吃緊，重慶側與共產黨間之關係，於共向抗日目標之下，不過表面之合作，暗地之鬪爭，已異常激烈，至今重慶到底無打開之方法，仍然彷徨於離境。雖然有以上之情形，但重慶政權一部人士，目今對世界現實之事態，仍未能認識清楚，依然追逐拭日迷夢，對大東亞共榮圈建設之意義，亦不了解，且要阻害其實現，彼等祇爲保持自己之權勢，而不顧幾多民衆之痛苦，**對於此等人物**，使帝國決議所有之手段，使其屈伏，實亦情非得已也。同時對與帝國同甘共苦努力完成大東亞戰爭之國民政府，帝國政府則予以全幅之支援，因此國民政府得鞏固其地盤，以使帝國一億之民心，及占領地二億之中國民心，臻於融和之境地。而帝國處理中國事變之施策，亦係置重點於此，重慶政權之屈伏及國民政府發展，中國事變之解決，因可迎刃而解。則大東亞共榮圈之確立，亦可計日而待也。

韋外交部大臣 向華泰兩國拍祝電

慶賀東亞諸盟邦協力共進

【新京八日國通電】泰國承認中華民國南京政府，本日韋外交部大臣，向泰國外務大臣，並經呂駐南京大使，向國府外交部長，拍祝電如下：

△致國民政府外交部長　本日貴國與泰國之間，樹立正式國交，而使東亞共榮圈各國間之紐帶，愈形鞏固，實不勝同慶者也。茲由衷心表示慶祝，同時新盟邦諸國之提携協力，益見緊密不已。

△致泰國外務大臣　本大臣茲慶祝本日貴國政府承認中華民國國民政府，樹立泰華兩國之正式國交，確信泰華兩國之友好親善關係，更加敦厚。大東亞新秩序之基礎，更加鞏固，同時對東亞之盟邦諸國之提携，愈形緊密，衷心表示祝意。

康德九年七月七日　滿洲國外交部大臣　韋煥章

於最近一年間中國方面陸軍主要作戰要圖

韋外交部大臣談話

對泰國承認國府表示同慶

新京八日電：當茲泰國政府之承認中華民國國民政府，韋外交部大臣八日發表如左談話：

本月七日，泰國政府承認中華民國國民政府，兩國間已見正式國交之開始。對兩國誠爲可慶幸之至。泰國自大東亞戰爭以前，已返還於東亞民族本然之姿。昨年八月五日，以對我國之承認敉掉英美之羈絆，以東亞共榮圈之確立而奔馳。大東亞戰爭勃發，毅然而起，締結之日泰軍事同盟對美英布告宣戰，於緬甸與日本軍協力，而收戰捷，以大東亞共榮圈建設計而努力之處，無不勝同慶之至。更有他方國民政府，以和平救國爲標榜，自還都以來，僅二年有餘，着着整備政治，鞏建設東亞新秩序之勢，已得實行分担，此次泰國與中華民國，已行提携之處，已將東亞共榮圈之基礎更加一層鞏固。具有一德一心之關係之我國，亦衷由於衷心不勝同慶之至。今日依各軍赫赫之戰果，已使美英勢力由東亞爲之一掃，僅重慶政權，以美英之傀儡，雖作無益之抗戰，之呼號，見其餘喘，已剩無幾之狀態。以日本爲中心，返還東亞之本然之姿，共榮圈之基礎已益形加以鞏固。將來東亞之解放，可立而待也。此爲可信之事云。

茲再對英美之是否團結一致，及其聯盟是否眞誠，加以檢討，因英國依恃美之援助，日甚一日，故英國指導階級，對下列兩種局勢，亦日形不安，第一美國援英之代價，或將有損及英國領土完整權益之要求，第二即便英國勝利，亦爲落爲第二強國之地位，而應受美國之指導，英對美之搖擬於美軍在英島及澳洲上陸後，愈形加深，一方美人是否對英人有好感，亦屬疑問，所有美人，均知其祖先曾受英人之壓迫，以迄至一七七六年，爭得獨立，始脫却英人之桎梏，每一美人，更知上次世界大戰中，爲英國之勝利，美國犧牲生命金錢戰爭終熄，英國得到之勝利，對美國之債務，則拒絕償付，故此次戰爭之爆發，大部美國人民，反對參戰，迄至現在，美人亦認爲美國之參戰，係英國爲自利而牽入者，其目的當然不能一致，羅斯福大總統近會宣稱「聯合國欲確立人類之自由」其所說係言語自由，良心自由，意見自由，危險自由。但蘇俄與重慶有此自由否？即美國本國實際亦因自由之言論而遭逮捕者甚多，爲保障此所謂自由，强迫徵募人民，逐向前線，此即表徵共其行之不一致。廿八國無一致之團結，無單一之目標，彼此精誠合作，更談不到，第二戰線之能否造成，更不待論，同床異夢，一盤散沙，鉤心鬥角，各自避免自力之犧牲，其能不敗乎？據印度方面之情報，英人藉關於第二戰線之英蘇新協定，以影響印度方面之局面，印度首都新德里，舉行盛大儀式，慶祝英蘇新協定，全市揭揚英蘇旗幟。英官方首要格洛切司迭爾公爵以下，並有演說，並舉行閱兵，英擬利用一部之親蘇勢力，以影響印人之反英氣餘，但印人首領并不重視英蘇新協定，並對第二戰線造成之可能及英對蘇之誠意不肯相信。茲俾羅馬消息，第二戰線之造成，恐無實現之可能，歸終遂以英美實力之緊密合作對蘇援助而代替之，但對蘇援助，北方之輸送路，愈益困難，除德潛水艇之積極行動外，冰塊山積，船舶之運行，極爲危險，英美及蘇俄之實力，剩在波士及伊蘭方面之合作，轉趨積極，英美共同準備在西亞方面迎擊德軍，在波士國境，修築防禦陣地，並力謀交通聯絡線之圓滑，客歲九月間，波士完成許多鐵路線及軍用路，至本年一月，波士之輸送力，已增加一倍，至三月更再增強。〔未完〕

保全自己 英美大變戲法 犧牲蘇聯

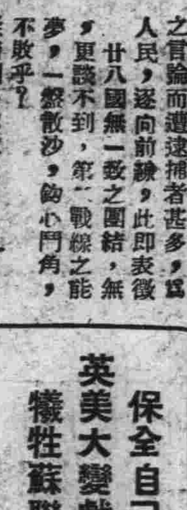

＝二＝

訂正＝昨日本文開首第三行華盛頓之前，應有「六月十四日」五字，附此訂正。

德軍渡頓河後 占領服洛涅芝

爲莫斯科—羅斯多夫鐵道要衝

柏林七日國通電：德軍司令部發表，德軍渡過頓河，於七日遂占領服洛涅芝云。

柏林七日國通：德軍司令部發表：東部戰線，德軍於頓河渡河成功，占據敵重要工業都市之服洛涅芝。

里斯本七日發國通電：美聯倫敦電，六日夜，傳英軍部側之情報稱：於南部戰綫後方持機中之德軍精銳，經激烈之戰車戰後，第一綫部隊殺到奇莫顧克將軍麾下赤軍防衛線，而衝破之，其勢則有如怒濤，茲已到達莫斯科羅斯多夫鐵路要衝服洛涅芝之外廓防禦陣地，與必死抵抗中之赤軍，展開熾烈之攻防戰中。

與赤軍展開激烈攻防戰

里斯本七日發國通電：據路透通信莫斯科電稱：蘇聯側已自認於服洛涅芝附近激戰，目下奇莫顧克元帥麾下之赤軍，受同地西方，并由斯蒂爾，歐斯克爾西南來之德軍猛攻，茲正在必死抵抗而防衛同市中。又蘇聯情報局，六日深更發表，過去一週內，赤軍受德軍之猛攻，至不得已而後退，此赤極爲暗示戰局之中心，移於服洛涅芝方面矣。

訂正

昨（八日）日本版「皇軍驚人綜果戰」文中，敵遺棄屍約二百二十三萬，應爲二百三十三萬，特此訂正。

慰問鎭護北邊之日滿軍警 向全國募集軍警慰問袋

「新京八日國通電」爲慰問不分晝夜，不眠不休廢寢忘食，不辭勞苦，日夜鎭護北方之日滿軍警，並表感謝之意之日滿軍警慰問中央委員會，曾於協和會，國婦，軍援等共同主辦下，向全滿洲各地募集慰問袋，最近按據各地之報告數，業已超過各自所分配慰問袋數以上，而突破二萬件之多，全國民衆對於軍警之感謝熱誠，以此即可窺知矣，慰問袋之地區並募集期間如左：

第一期南滿地區（七月一日，九月三十日）奉天，錦州，熱河，安東，四平，通化，興安西省。

第二期中滿地區（八月一日，九月三十日）國都，吉林，濱江，龍江，間島，牡丹江，興安南省。

第三期北滿地區（九月一日，十月三十日）北安，東安，三江，黑河，興安東省，興安北省。

對日謝恩講演隊歸國 十七日在國都舉開報告會

「新京八日國通電」過去十年，我國因親邦始終之仗義協助，而有今日之驚異的發展，於茲爲向親邦一億國民介紹我國之眞姿，及北邊鐵之防衛陣容，對日謝恩講演隊，大連稅關長田村敏雄隊長以下二十四名，於六月三日分爲六班，歷遊六大都市及其他各地，全國九十餘處，並在其他各學校，舉開講演會，國勢影片等，座談會，公演滿洲國雄壯之諸般實況，披露滿洲國親邦國民熱誠歡迎裏，收到莫大成果，經過一閱月巡演之該一行，七月一日更齊集於帝國旅館有陸軍，對滿事務局，慶祝會等關係機關人員列席之下舉行報告會，嗣乃就歸國之途，先發者已於五，六之兩日各抵國都矣。再有隊長田村敏雄氏，及一行中都甲大同學院教官，又繼至東京各大學，及九州方面巡迴講演，迨至十五日頃方擬歸國，俟全隊員盡行歸國之後，預定自十七日午後二時，於國務院會議室，有武部總務長官以下出席之下舉開謝恩講演隊報告會云。

東大研究團來滿 考察我國加氏風土病

「新京八日國通電」加新貝克氏病乃我國地方病之一，該病染患者多爲春機發動期之少年少女，當病機發作之際，則身體關節或呈肥腫之狀，此種奇病之早爲內外醫學界所注目，日野昇體驗者爲研究此奇病之病理，今特由東京帝大醫學部病理學教室，及理學部化學教室，組成研究團，來滿考察，對該病予以科學之分析，該團一行，由病理學教室諸方知三郎教授，瀧澤延次郎助教授，若林助手，及化學教室野口喜三雄講師並學生等，組成，預定月中二十日由東京出發，前來吉林，及通化省下，以四十餘日之期間加以調查，按據病理會經滿大，民生部，衞生技術廠等關係機關協力研究，據滿大之調查，略爲判明，係起因於飲料水中之鐵資，然實上尚未確認，其後復經京都府立醫大進行研究，然亦未獲何等成果，而東大當局自樹立三年計劃以來，今已經五次研究本年度之調查則擬獲取結論而後已，此次之來滿，實行病理之考察，以愛克斯光線檢查，或行病理之解剖，同時對患者骨中之鐵質加以分析，並井水食料品，地質等，亦加以調查，後再施以綜合之研究，其成果殊堪期待云。

建國神廟創建紀念日 首都舉辦音樂講演大會

「新京八日國通」十五日建國神廟創建紀念日，首都方面除於是日午前舉行鎭齋紀念式典外，更由協和會首都本部舉辦音樂講演會，定於當日午後七時在大同公園音樂堂舉行，講演者總務廳次長題目爲「恭逢建國神廟創建紀念日」希一般民衆踴躍參加云。

第十回郵政紀念日
（寫眞）爲郵政紀念宣傳畫

張作相氏返還天津後 極力宣揚我國躍進情形

「新京八日國通電」受恩典歸來之許之張作相氏，去月往歸久離之懷之故鄉滿洲，於此十年之流浪歲月故土曾有偉大發展，氏於默默中，足踏舊山河，滿懷感慨，而又離滿，關於張氏離滿後之情況談述如左。

途之上，有張總理秘書官松本森雄氏，送至天津，談張作相氏此次歸滿印象良深，感慨無量，而張氏亦曾謂如此故鄉終生難忘此番張作相氏之歸還，余曾送至天津，途中目睹我國十年躍進之雄姿，氏每揚聲讚嘆，尤以車至打虎山附近，彼之義兄張作霖氏之墳墓，遙遙在望，彼飽受我國之溫情熱意，但仍祭掃甚周，不勝衷心感銘，此次會特偕張作霖之子，遙自北京前來掃墓未親臨，錦州爲氏之故鄉，然久外氏赴自家所經途徑，氏已不知，即此景況，氏之感慨可知，氏於返抵天津之後，即招集滿洲關係同志於俱樂部，作自故國歸來之報告，使皆認識滿洲國躍進之實情，氏歸後如此活躍，可見人皆有懷鄉之情，氏更有歸滿久居之意，目下忙於準備，歸心如箭，本年秋或許再度來滿云。

第七回詔書奉戴日 國都發揮鄰組精神致力節水

「新京八日國通」八日之詔書奉戴日，乃爲四千三百萬錦後國民之新覺悟堅決意日，國都循例舉行建國忠靈廟戰捷必勝祈願祭，各職場地域分會，皆參拜新京神社忠靈塔，此外七月鄰組例會，亦於午後七時，用無線電司會，舉開七月實踐項目如左：

一，日滿軍警慰問袋募集。

二，體位向上，由九日起至十五日止之健康週間，市民一致協力，以舉該週間之實效，建國體操會，全鄰組參加。

三，水，瓦斯節約，發揮鄰組精神，實行水不足節約運動。

四，國民儲蓄，邁向突破十五億圓之目標。

滿鐵厚生夏季大會開幕

「奉天八日國通電」滿鐵社員運動厚生會，共同舉辦之第一回滿鐵厚生會，夏季大會，自中國事變紀念日意義深遠七日起，歷三日間，於奉天舉開，其第一日（七日）於午後一時舉行，當時參加者，計有在奉男女社員七千名自全滿各地前來二千名，自東京，北京及上海羅津釜山來之二百名，合計全員將近萬人之興亞青年均製白頭巾著白襯衣，英姿颯爽，齊於鐵道局前集合，一時半，編成堂堂大隊，經春日町千代田通莊町，向國際運動場堂堂日進，三時半開始夏季大會開會式，國民儀禮完畢，有大村會之訓辭「代說」齊唱社歌，然後開式，嗣即爲關操大會，是由在奉各團體佳體育特別海拔，婦人社員薙刀比試，又是夜自六時半起，於莊町紀念公會堂舉開「講演及電影之夕」云。

鐵鋼懇談會 將決定改組並行擴充

「新京八日國通」政府爲國內主要鐵鋼業者之連繫强化，鑒於鐵鋼團體之結成，乃爲當前吃緊之要務，故而愼重審議對策，今次決定將現存之鐵鋼懇談會强化擴充，賦與法人資格，而使其對各般業務，從事積極的活動，鐵鋼懇談會，乃自昨年四月，爲國內鐵鋼主要會社之連絡緊密以昭和製鋼，本溪湖煤鐵，滿業，日滿商事等關係各會社理事結成，開始構成一自主的懇談機關，自日本側鐵鋼統制會支部設置問題以來，已停止積極的活動，提同會之改組擴充成案，目下東上與日本側鐵鋼機關商討中之田中鐵鋼科長，一俟其歸任後，想來定能急急具體化，懇談會擴充强化，乃爲滿洲國產業全般之統制方式原則之確立，故今後其動向，頗堪注視。

青木經濟部次長談：由國內鐵鋼業連絡之緊密化，以應鐵鋼增產之要請，乃當前吃緊之問題，昨年懇談會結成以來，雖有種種之問題，結局與日本之鐵鋼統制會問題相關聯，與各方面遂行種種協議之結果，大體意見均歸一致，改組懇談會，創設强力之國內鐵鋼業之連絡機關，現在雖與日本側協商中，最近關於懇談會强化擴充，要具體化一事，想不成問題。

長春區支部 舉辦日語講習所

「新京八日國通電」協和會長春區支部爲謀會務職員事務能力向上，徹底民族協和起見，特舉辦日語講習會，地址在該區事務所，由十五日開始講習，每日自午後六時至八時，凡該區各分會職員皆可隨時參加，講師由首都本部會務職員擔當，希一般會務職員踴躍參加云。

爲助長農業精神與技術 興農部組成篤農家協會

「新京八日國通電」爲助長農村之振興，强化農村更生之指導，以完遂農村開發五年計劃，興農部當局曾自康德五年度起，例年對於全國篤農家，實行表彰，而因我國之篤農家於農業精神，農業技術較諸親邦日本文明諸國頗爲低下，如果長此以往，縱行表彰，則對於篤農精神之助長上，恐有效果極渺少之遺憾，是以該部使全國農家徹底理解自己所負之重大使命，强化其活動，並進而使其有組織化，相互行以緊密團結，以之爲實踐農村改進之下部組織起見，乃對過去四次表彰之篤農家，再加以嚴重調查銓衡後，結成篤農家協會，於中央設置本部，於各省設置支部，從事研究各種農村振興策，舉開講習會及講演會更努力於農業精神之改善指導，以及經驗發表會，篤農家大會並其他農村振興上之一切活動云。

滿洲林產化學工業會社 舉行創立總會

「新京八日國通」滿洲林產化學工業會社創立總會，於七日午後一時起假軍人會館舉行。參加官廳側有石田經濟部工務司長，久保化學工業科長，楊纖維工業科長，興農部岳伊藤林野局長，前文書科長，橫堀畜產司長以下各關係官，及發起人側加藤設立準備委員長以下各委員出席，以加藤設立準備委員長爲議長，附議章程職員等件，當即決定，至午四時半，乃告閉會。本社之設立，乃係爲對處國際情勢之轉變，極力活用國內存在之資源，專門從事單寧及其他樹皮鞣革劑，並此外之附帶事業，本會社係準特殊法人，資本金二千萬，其除當事業爲（一）單寧及其物質製造並販賣。（二）單寧一元製品及其他代用品之一元的輸出入。（三）松脂松根油，接合劑用油，白樺油，其他農林產化學工業品之製造，及販賣等之附帶事業。茲將其職員列下：

取締役社長 加藤鐵矢
常務取締役 齊藤忠雄
取締役 渡長次郎 中澤正治 椎名義雄 小田萬藏 佐伯正三助 松川武一
監査役 富田富 松川美雄

確保國內纖維資源 決於南滿一帶大事增產柞蠶

「新京八日國通電」隨同日滿纖維資源需要之激增，鑑於柞蠶之積極增產，以是興農部當局爲當務之急，乃以此與第二次產業開發五個年計劃相輔而行，中於南滿一帶，大事實行柞蠶資源之應急增產，經與興農合作社柞蠶會社等關係機關，進協議之結果，業已樹立本年度八十億粒之龐大增產計劃，同時策期本計劃之充分實現，乃決行分配制度，而期增產之確保，一方更甚於物價及物資統制法，力謀蠶貨之萬無遺憾，此外爲達成此增產之大目標，擬編成技術指導實行班，而行從事生產技術之指導，於增產上所必要之資金資材，均由柞蠶會社及興農合作社予以適當措置，以期本增產計劃之毫無遺憾云。

中國事變五週年 上海 北京 香港 紀念日舉行行事

「上海八日國通電」於茲五載之中國事變記念日，上海因值大東亞戰下，日僑及陣亡英靈之慰靈祭，如今尚未之日京特兵一勇戰奮鬥，繼續膺懲重慶，頗爲感激，此日上海自晨起即有航空大編隊之紀念飛行，及青年團之遊行，虹口一帶陸海軍報道部主辦之一講演與電影之夕，又午後舉開北之日本旗，及一時頃至天蓋地之勢，又一共同及法租界，亦與去年相同，由中華民族反英美協會主辦之各種行事，日，滿，華，德，意等共榮圈各國民，皆齊於此日，到中國事變之意義，新前途光明云。

「北京八日國通電」京市爲慶祝七七興亞紀念日，今日上海自晨起，舉開紀念行事，中日雙方居民，咸懸中日國旗，情緒熱烈，四時日人與居留民大會，文字山並於十時徒步一至一文字以示紀念，日本方面大華北政委會，王揖唐委員長，於上午訪友邦各機關，對日方之協力，表示謝意，後二時並在居仁堂舉行盛大紀念茶會，由王委員長出席，招待中日要人名流參加，以示交驩云。

「香港八日國通電」香港各報於大東亞戰爭下之中國事變五周年紀念日，刊載論文，指謫中國民衆所受之痛苦，均爲重慶之罪惡，尤有對和平反共之意義，於華南代表團全下午六時，假娛樂戲院舉開紀念大會，一致決議通電，及警告渝外方云。

育才 招生 學力合格 七月六日時入學 隨時報名入學 打字，簿記，日語 新校址：哈市十二道街二十六號中 國備有宿舍詳章函索附郵票六份

請患淋病與赤白帶十年以上 服僅二三日乃至五六日 內告痊癒一世界獨特的秘藥 男女請位速購服早登彼岸

百發百中·永久根治·斷然好評 京城 都藥房洪藥

試藥二個四圓 一年前四個八圓 △再發非從的根治之靈藥 △本藥的根治一時即定以後 △亦非從來的白濁油 △本藥爲預防絕妙之靈藥 △在內服根治多多服用已傳得各方之好評 特許責任製造本舖 京城驛前（蓬萊町一三七）都藥房 合資會社 北滿總元賣 哈爾濱中央大街二○六 電話二三五七番 北滿藥業社 哈爾濱電話二三三六番 振替全滿各大藥房均有代售

齒科 醫師 李蔭成 哈爾濱道裡外國七道街五號樓上四戶 ▲接診時間 午前十時至一時 午後三時至六時止 星期日休診 電話九六四○番 德國最新式愛克司光機 新添電氣治療機治療各種牙症照像診斷

遷移通告 壽康齒科醫院 院長周崇智 本院新遷移道外正陽七道街口 ▲診療時間 午前九時至正午 午後一時至六時 星期日祇限午前

大光明 有聲電影院 道裡中國九道街 電話六九五二 午後一點開 今天開演 上海藝華公司古裝香艷醒世淫蕩片新二輪首演 陸露明 鄭重 及其諸大明星精心助演 慾燄 只演兩天 十八號起獻演新片 梅花落 上海大成公司時裝哀艷奇情大偉新片 王熙春，屠光啓，黃河，張婉及諸明星合演 淫婦果報 怵目驚心 舞台名劇 大劈棺 蝴蝶夢 下期准演 碧玉簪

大東亞 有聲影院 道裡中國七道街 電話七五五○四 今天一點開場 上海聯合影業公司佳片 鄉下大姑娘 袁美雲 孫敏 姜明 嚴月嫻 主演 下期十一日隆重公映 上海藝華百萬元古裝歷史氣節毫大富麗堂皇大巨片 風塵三俠 王元龍 余琳 鄭重 三大明星領銜主演 又名紅拂傳 風塵遇合 氣節凌人 割愛成交 俠義千秋 一代英士 百靈相助

有聲大戲院 道外北六道街 電話七八九五 今日公演 偵探巨片 珍珠衫 顧蘭君 劉瓊 徐莘園 顧梅君 徐欣夫導演 上海古裝新片 巨 三俠 風塵 王元龍 余琳 韓蘭根 鄭重 關宏達 合演 下期十一日起演 即紅拂傳

有聲大戲院 道外十六道街 電話八九八一 今日公演 李麗華 孫敏 嚴化 譚光友 紅薇 合演 主演 薄命佳人 藝華公司哀艷名片 本月十八日演 再演 上海 新片 梅花落 上集 王熙春 屠光啓 黃河 主演

平安電影院 道外景陽街 上海名星 傅威廉 領導 男女演員二十餘人 陳容堂堂 好評嘖嘖 今日在本院登台表演 影星劇團 九日（一）滿園春色 十日（二）鬼戀 十一節目（一）啞妻 十二節目（二）三對半情人 加演電影 百寶圖

明星電影院 今天開演 滿映用品有聲時裝巨片 天上人間 季燕芬 陶滋心 主演

東北大戲院 今日開演 華新公司有聲對白時裝偵探巨片 播音台大血案 主演 陳查禮 尤光照

大同電影院 今天開演 上海出品有聲對白滑稽巨片 運轉時來 劉恩甲 主演 下期（陳）查禮 大破隱身盜

馬迭爾電影院 今日一點開演 日留大作 風雲將棋谷 前後篇 坂東妻三郎 市川春代 主演

亞洲大戲院 道外北六道街 修理內容 暫行停演 一俟工竣 照常開幕

中央大舞台 華樂大舞台 新舞臺 道外北三道街

戰情迅報

要聞第三版

德軍突向黑海沿岸開始行動 現已迫至羅斯托夫

【里斯本七日國通電】據五日路透通信倫敦來電稱，德軍於東部戰線，中部戰線及南部地區，展開大攻勢，德軍突然向黑海沿岸開始行動，達頓河羅斯托夫附近，目下赤軍展開激烈戰鬥中云。

【柏林七日國通電】羅斯托夫方面之事態，德軍當局雖無若何發表，但赤軍戰局之波及，乃配置多數戰鬥力旺盛之精銳部隊，而期死守者，固爲事實，然而該地赤軍已有漸次由北方被人包圍之危險，又塞巴斯托坡攻略戰已告終了，然其行動自由之曼修達因軍，亦自西方直壓而來，故其運用，刻已超於重大性云。

【里斯本七日國通電】據六日午後德國放送稱，進抵頓河之德軍，對頓河東岸之赤軍陣地，開始猛攻，俄方面到達維勞哥勞特地區之德軍，則突破庫爾斯克地區，德軍互相合力，形成包圍體勢云。

德空軍強襲高加索西岸

【柏林七日國通電】據德國通信報道稱，德空軍五日強襲面向黑海之高加索西岸之蘇聯各港，對港灣施設與以大損害，同時附近之蘇聯小型商船數隻，亦命中炸彈云。

德軍攻敗赤軍 英報論調悲觀

【里斯本七日國通電】據路透通信倫敦電謂：自德軍開始總攻勢，德蘇戰線頓呈活潑，英國各報，對此歸趨深感憂慮，如六日之泰晤士報，載述如左：

據聞馮波克元帥麾下之德軍，已突破庫爾斯克及貝爾格洛得二地之赤軍陣地，向多數之赤軍展開大夾攻戰云，於此以前，德軍亦常行與此同樣之包圍突破戰，且每戰必勝，而被包圍之赤軍，幾無一生還者，總之今於頓河一帶之事態，已日趨惡化，憂鬱之氣氛，頗爲濃厚云。

中國事變五週年 東京各報之論評

【東京七日國通電】盧溝橋事變迄今已屆五週年，際茲大東亞戰爭節節勝利之時，迎此事變五週年紀念，其意義尤爲深遠，而日本全國上下對此次紀念之意義，更爲重視，七日此間各報，除刊載東條首相，汪主席等，中日各長官談話，及五年來之綜合戰果外，並均撰文，加以評論，對完成大東亞戰爭，並解決中日事變之關係，猶特加說明，如

朝日新聞社論稱

欲中國國民政府舉全國之力，以協力於新東亞之建設，則擊滅重慶實爲解決中日事變之要點，亦爲日本當前之課題，今日日本陸海軍，於中國各戰線既已不斷擊破渝軍，使其無蠢動之餘地，同時國府實力，亦日見擴張，對渝方之政治力，已展開強烈攻勢，而今後於經濟上，思想上，更不可不再努力，於潰滅渝方之工作，亦因此中日之緊密協力，有更進一步之必要。

東京日日新聞稱

以大東亞戰爭中，所獲之偉大戰果，而現世界情勢之展開，於吾人甚有利，而擊滅重慶之行動，亦已成爲解決中日事變之直接中心，未稱今日之渝方，其戰力已日益低下，日本擊滅重慶之諸條件，亦愈益具備，同時解決此事變之正面建設工作，亦必須急速進行，今日擊滅重慶既爲解決事變一切之患，則除斷然予以打擊外，已別無他途矣。

（中外商業新報）

渝方之背後，既爲英美，大東亞戰爭之爆發，乃勢所必然，而中日事變，僅爲其中之一環耳，故擊滅英美與擊滅重慶，其首尾實相一貫也。

（讀賣新聞）

於今日觀中日事變之意義，其深遠與重大，毋待再言，而中日事變之與大東亞戰爭，名雖異，而實則一，故完成大東亞戰爭，即可解決中日事變，惟在大東亞戰爭，獲得結果以後，始能使中日事變，獲得圓滿之解決。

（報知新聞）

東亞新秩序之建設，在確立東亞共榮圈，而東亞共榮之確立，必須以解決中日事變爲目的，大東亞戰爭之原因，即在掃除英美擾亂東亞之陰謀，亦爲解決事變之要策也。

緬甸復興之意氣昂揚 大有凌駕戰前之勢

【仰光七日國通電】於日軍之赫赫之大戰果，日擴張之同時，仰光亦漸逐復興，大有凌駕戰前之勢，於治安完全回復之街道中，房屋米店，露天商已與戰前同樣，開始活躍，日本人商社，開始營業者，已達十數家，又仰光治安維持會，最近對街內各要地，設立之喬治五世，及英國最初侵略緬甸之計畫者阿滿比亞，又第一次緬甸總督巴特拉等之銅像，已決定除掉，今已開始工作，緬甸人親手破壞此百年來吸取人血之銅像，極度醒覺者百年間之哀怨，高唱緬甸人之緬甸，齊奏緬甸獨立之進行曲，於是老英帝國已凋落矣。

德軍攻勢猛烈 蘇聯情報局發表

【莫斯科七日國通電】蘇聯情報局五日夜發表：一，赤軍五日於庫爾斯克方面與德軍坦克車及步兵交戰。一，貝魯格羅德（哈里克夫北方）方面之地區，德軍突破我軍之防備線，已告成功。一，克里亞戰線地區之德軍步兵，由坦克車掩護下，對蘇聯前衛部隊，加以攻擊云。

突破作戰地之態勢，然而德軍屢次由後方前線急派巨砲，飛行機，近前線之德軍飛行場中，次第到達多數之飛行機，是以德蘇空軍連日冒惡天氣，而展開激烈之空中戰，蘇聯側於此戰中，目下受於哈科佛，庫爾斯克地區，德軍之猛攻之齊莫辛克元帥麾下之蘇軍主力蒙受大打擊，事態頗重大云。

德軍陸空徹底猛攻 於莫斯科西北激戰

【里斯本七日國通電】據QP莫斯科電稱，開始對蘇聯總攻勢之德軍，與於南部哈科佛，庫爾斯克地區，猛進擊相呼應，數日來於莫斯科西北加里寧羅吉夫地區亦開始大規模之作戰，目下與繼續拚死抵抗之蘇軍，正展開激戰，德軍以多數之新銳機甲部隊，一方利用優勢之空軍，而於二方面對蘇軍防衛之要衝，加以徹底的攻勢，已於數處成功，衝入蘇軍防衛線，現正準備開始

日人小學教員 赴菲教授日語

【馬尼拉七日國通電】日人小學教員百三十名，近將來菲，彼等均係日本各地選拔之優秀教員，俟來菲後，將分派於馬尼拉，丹六怡，朗三寶，顏瑙等主要都市，及各地，每處三人，至四人，擔當全菲島小學生日本語教授，並爲確立新菲島建設之基礎，刷新小學教育，予以實質之指導，更於馬尼拉，設立數處大規模日語學校，以期滿足一般市民學習日語之一切希望云。

中國事變紀念日 菲島派遣軍宣傳班長談

【馬尼拉七日發國通電】茲當中國事變紀念日七日，菲島派遣軍宣傳班長，發表談話如左：

菲島戡定作戰，業經竣事，現在菲島以大東亞共榮圈之一環而就建設之途矣，皇軍荷戈，乃日本於遂行其背負之神聖大使命途上，爲屏除其障害，不得已而採取之手段，良以東亞，前會感於英美式物質文明之流毒，由其巧妙之謀致使失卻東洋人之自覺，洵爲遺憾之至，尤其以以個人主義及自由主義之物資文明，荼毒菲島，以葬送菲島，固有之美，此爲菲島計，洵可謂爲危險之至，然比舞台，今已大事展開，入於新時代之東洋，吾等於茲實以高貴之衷心有做東洋人之自覺，復興淪剝之民族性，滌清享樂的生活思想，重建質實剛健之新菲島文化，世界維新之大事業，到底非一朝一夕所能成功，今我等逢迎中國事變五周年，及大詔渙發記念日之大記念日，其意義，洵爲絕大，今後宜具有堅忍不拔之決意，以確立大東亞共榮圈爲目標，突破萬難，奮往邁進致努焉。

昭南島日本婦女 結成國婦支部

【昭南市七日國通電】活躍於昭南島建設第一線上之日本女性百七十名，今次結成大日本婦人會，昭南支部，當中國事變之七日，在芙蓉花劇場，舉行結成式云。

英斯必亞代將 已於北非戰死

【里斯本七日國通電】據路透通信社消息稱：英陸軍省六日發表，斯必亞代將，於北非戰死云。

攻略塞巴斯托堡 德羅兩軍戰果

【柏林七日國通電】據德國通信，由德軍方面所得之情報稱：塞巴斯托堡攻略戰，德羅兩軍戰果如左：德羅兩軍，除得俘虜九萬七千名外，尚有鹵獲乃至破壞之各種砲四百六十七門，戰車二十六輛，機關槍八百二十四架，迫擊砲七百五十六門，對戰車砲八十七門，高射砲六十九門，並奪取堡壘及大小要塞三千五百九十七處，以及處分地雷十三萬七千個云。

意軍發表戰況

【羅馬七日國通電】意軍司令部六日發表：一，埃及戰線，機甲部隊之戰鬥，目今已達最高潮，德意軍於到處擊退反擊之英機械化部隊。一，德意空軍，大舉空襲亞歷山大，蘇彝士，賽得港，等港灣施設完全被炸毀云。

中國事變紀念日 菲島行政長官談話

【馬尼拉七日國通電】中日事變五周年紀念日，菲島行政長官伐爾加斯發表談話稱，整個亞洲民族，現在已諒解日本之真意，爲謀人類共同之幸福，協力建設大東亞共榮圈，蔣介石昔恃英蘇之援助，與日妄動干戈，自英美諸國，於十五世紀侵略亞洲以來，日本即節節進行國任務，今則正在高揭發揚之大仕族，菲島當保衛東亞之防衛，菲島國民，決在日本指導之下，爲防衛亞洲而努力云。

英斯必亞代將

【里斯本七日國通電】據路透通信社消息稱：英陸軍省六日發表，斯必亞代將，於北非戰死云。

德軍轟炸機隊 空襲蘇彝士運河地帶

【柏林七日國通電】據德國通信社報道稱，德轟炸機編隊，五日空襲蘇彝士運河地帶之英軍飛行基地，並其碇泊所云。

埃及勞動者總罷工 政府當局周章狼狽

【斯德哥爾摩七日國通電】據達到當地之開羅消息稱：埃及勞働者，突然罷工，政府當局，聞訊之下狼狽不堪，遂出以强硬手段，六日勞働省發表，要求勞働者，於二日內歸還職場，同時，爲調停此事，已設置特別委員會云。

聯合國喪失船舶 總計三百五十七隻

【布宜諾斯艾利斯七日國通電】路透通信華盛頓電：美海軍省五日發表，一月中旬以來，在大西洋西部及加里布海，被樞軸國潛水艦擊毀聯合國船舶，總計三百五十七隻云。

北極海洋飛航經過

（軍艦○○海軍報道班員國通電）於極北之海洋上，漸明朗化，而今日本之軍艦旗，已飄盪於阿留仙島上空，實爲歷史的轉機，余於十日，同乘○○軍艦之艦載機，俯瞰着白令海的新姿態，被雪覆蓋着的阿芝島，已在眼底下，機首漸轉向西方，整個的阿芝島，深藏在雲中，在這樣孤寂的島上守備着的男士們，他們爲着祖國，忘掉一切苦惱，我虔誠地祝福他們每個人的健康，霎時，阿芝島和○○艦，漸從我們的視線消失了，是片蒼茫的雲海，一望無際的海洋，這時飛機內就有操縱者和我兩個人，呼呼的風聲，在我們的耳際，唱着大自然的歌，「啊可怖的海色」！我不禁自語着，忽然那個年青的操縱士，也用很響亮的聲音回答說：「對啦，但這樣顏色，使我們爲難，不但濃而且色極混濁，稍一下落，就會看不見潛水艦的蹤影了。」然而我所恐怖的是對於海色的恐怖，操縱士是從戰爭的現實上所判斷的，一切事情全從戰爭之範疇中而着想，像這樣的青年人很多，所以日本是堅強的，我重回過身看那個有爲的青年的後影「好真有趣」時，操縱士忽然驚奇的叫起來，於是我立刻側聲下視，在波濤中正有無數的黑影，在游泳着，操縱士漸將高度降低，於是我們看清楚是一羣狗在遊泳，我們的飛機飛得很低，就在牠的距上飛掠過去了，回頭一看，這羣海狗都被驚散。不久我們的飛機，又重復昇高，忽然俯視海中有一個異樣的東西，在蠕動着，那無疑一定是潛水艦，機身漸飛向北方，操縱士好像不會注意海上，我猛轉身拍着操縱士的肩胛，於是操縱士的視線，隨着我所指的地方看去，忽然將高度降低，操縱士突然大聲笑起來「呵！原來是一條鯨魚」「真的嗎，那確像是潛水艦呢」我回答說，「現在正飛過日期變更線」，於是我的數日來的疑問，就是日期變更了，阿留仙的那天正是冰解，是早晨在前一天則剛剛天亮，至午前一時半起，漸漸光明起來，至午前零時，已完全天亮了，象這樣奇妙的現象，在我們的周圍變化着，我們的日課是午前零時起床，同一時早飯，同十一時三十分午飯，同六時二十分晚飯，但是不免有些混亂的，這是因爲我們越過日期變更線，我們仍依照着本地時間行動，所以發生的矛盾，而北國的無光的夜是特別短的，黑暗時間不過是一小時，我們的飛機飛向東方，於是已經飛在日本海軍前進基地的上空，經若干小時的飛行，我們又歸着白零海阿芝島了。

殲滅新四軍十五旅 完全佔領錫葉背

【漢口七日國通電】日軍及自衛軍，三日晨進攻盤踞於錫葉背（距應城南方約二十八公里）附近企圖蠢動中之新四軍十五旅，約一萬五千，於四日晨將其司令部所在地錫葉背，完全占領，現向附近一帶掃蕩，四日已判明此役戰果如次：

遺棄屍體　三五二
俘虜　二〇
鹵獲小槍　九六

緬甸日軍指揮官 任命八地方長官

【仰光七日國通電】緬甸方面軍最高指揮官，六日於軍政部舉行左記八地方長官任命式。新任八氏，均係親日家，十分活躍，皆積極的協力建設東亞共榮圈，堪稱新銳之政治家也。薩特威縣「吳修木拉」，興田貝庫縣「吳迭因替哈」，巴塞因縣「吳拉野」，墨揖達縣「吳赫迭」，蒙育縣「吳橋尼安」，巴本縣「吳恩耶」，薩略因「吳保珊」，米天梅亞「吳阿文克因」，其餘二十九縣，亦將順次任命地方長官云。

爲實現對英國要求 印度會議派作最後決定

【里斯本七日國通電】據特里電稱，印度國民會議派運用委員會六日由全印度民衆注視之中，於瓦爾達開會，於阿薩特議長司會之下，由甘地最高領袖，內爾等多數人員出席，環繞印度對英要求與國民會議派全體之態度一節，開始討論其重要事項，首由甘地，內爾及國民會議派前議長阿薩特三者開坐協議，甘地，內爾兩巨頭撤退意見，業已完全一致，倘若不能如希望而實現，則決行全國立即對英開始不服從運動，故此爲一般所深信，是以深引起各方面之注目，此次運用委員會並招請於數週前已行退職，西北國境一州國民會議派首相阿希特利法爾康氏

本場特聘東洋技師機製各種木履樣美料堅定價低廉產品豐富批發零售

場址　哈爾濱道外太古南十六道街路西　電話番號四六二七

誠泰祥木履製材場

要有爲難事快問宋亞知？

不但保險神卦就是「神竹問事」

濱江全省獨一無二處，無論在何處算不准了。問不靈啦。可以去問，要有失物病人生死遺三宗大事，有何特別的把握，君有何等爲難大事當面解決。人不信者特自己的生年月日時忘了或是未忘請來隨便考查。

△問時：早九時起晚五時止　△價目：神竹問事二元　算卦一元

地址：道外新城東七道街路南十號院內樓上　宋亞知卦館　電話二〇七七

廣東神相 伍伯年 識透地士 生人相法

相者象也，不凡之子，必異其生，然亦有三尖六削能建功立大業者，相心相之外相，凡有清有薄，有厚有俗，但相有面後富不限在額，問貴不限在祖，相貌之千里，不可常例測也，所謂表之毫釐，謬之千里，再相四代也，問研究，故妻財子祿，富貴貧賤，吉凶禍福，五官，六府，十二宮，悟能一一指明，自問倘有半點未曾有也，每天五時止，過時不候，卜卦一元，毀相二元，恕不答覆，逢星期日休息一天，有認諸君談判之處，道裡中央大街，新北京旅館

△請看介紹數學名家

尹先生乃同別者真有經驗實學斷法另有寄功星命之相果能指定方針破除迷徑凡往未來語語不空句句應驗不愧時號靈仙請君欲問前途請去一問方知不謬前言矣

△介紹人　胡潤澤　郭際唐

△哈市道外富錦道街王顯子對過　尹靈仙卦館

教材進一步的充實

美麗若素教育掛圖 最近又有新的出刊

希全國國民學校準備兌換吧！

論到學校教材　凡是一位作教師的　差不多都知道教材繁多　於教學上甚感到便利　同時於學生心得上也甚收到效果　尤其關於一般國民優級以下學校　於教材這一項　更是感多感好　因爲一般小國民的腦筋　是最適宜於掛圖教材的　所以敝社自向全滿國民學校寄贈若素教育掛圖以來　極蒙各地學校所歡迎　每日收到各地兌換掛圖的信件　也是日多一日　但敝社爲求教材更進一步充實起見　除已有二十三種掛圖外　又增添三十餘種新的掛圖　若連以前計之竟不下三十餘種之多　繪圖方面不但盡都美麗　爲一流專門畫家所經筆以及特別攝影　並且內容又盡都以國民學校課本爲主　以促進學童向學並便利教師爲目的　尤其此次爲教育界所最希望的　大東亞戰爭而能收得締約國戰果的夏威夷大海戰圖　現在也已經出版了　其圖尤爲引人注目　所以希望全滿國民學校以及諸位同學　趁此兌換良機　要趕緊收集掛圖兌換券吧　把美麗若素教育掛圖好早日兌換到手　以備將來使用

掛圖目錄（以上不及備載略去）　總目錄函索即寄

第十六號	高粱
第十七號	牧羊
第十八號	機械農業
第十九號	蝗蟲
第二十號	野口英世
第二十一號	岩石的節理
第二十二號	滿洲重要毛皮獸
第二十三號	熱河地方的沙漠
第二十四號	飛行機
第二十五號	圖「滿洲國地圖（出刊）」
第二十六號	從煤田產出的植物化石
第二十七號	滿洲國的忠靈塔
第二十八號	君が代
第二十九號	馬的種類
第三十號	木材
第三十一號	ハワイ大海戰

兌換方法

一兌換券已全部裝入若素包裝盒內，包裝三百錠者一張二千錠者三張

一學校將所收集的兌換券，寄至敝社，即寄上所欲兌換的「若素教育掛圖」

一兌換券六張，可兌換掛圖一張，多換者依此類推

一新「滿洲國地圖」，兌換券三張即可兌換一張

一掛圖郵費，歸兌換者負擔以郵票代用

一來信須註明，學校名稱，印記及詳細通信地址

一私人或商號代理學校兌換亦可，但於兌換券上必須蓋有校戳

掛圖郵費

掛圖郵費、由兌換學校負擔，兌換時請將郵費裝入信封、一同寄來、以郵票代用。

掛圖張數	郵費
一張	四分
三張止	一角二分
五張止	一角六分
十四張止	四角
三十張止	六角
六十張止	八角

奉天市信濃町十七號　若素製藥株式會社

民生部認可　私立哈爾濱松島日語學院　第二學期

募集人員　一年生五十名　二年生若干名

入學資格　國民優級學校卒業或有同等學力者

報名　康德九年七月一日起

附記　簡章及入學願書函索即寄須附郵票四分

學院址　哈爾濱道外中十一道街十七號　電話九八八一號

健胃腸・助消化 去疲勞・治脚氣

維他命B1的含量 約爲啤酒酵母製劑的十倍

體內維他命B1不足之人、作事甚易感覺疲勞、同時胃腸機能衰弱、食慾減退、營養不良、便秘脚重、甚或釀成脚氣（軟脚病）、危及生命。

諸如此類症狀之時、強力米太寶靈片的內服、非常有効、此因強力米太寶靈片中含有多量的維他命B1（約爲啤酒酵母製劑的十倍）得由內服法以補給體內維他命B1的不足、所以最有去疲勞・健胃腸・助消化・治脚氣的功能。

【包裝】100片　300片

發賣元　武田長兵衛商店　日本大阪市東區道修町

滿洲總發行　滿洲武田藥品株式會社　奉天市大和區春日町

強力米太寶靈片（メタボリン）

41(5)161

兒科良藥 表飛鳴（ビオフェルミン）

小兒瀉痢

乳兒小兒的瀉痢（綠便・水樣便粘液便・不消化便）以及食慾不振・營養障碍等消化器障碍之時、俱可由表飛鳴的理腸殺菌消化作用而歸爲常態。又本劑因藥性絕對安全之故、縱然用其大量、也無何等妨碍、他如味甘而美、爲兒童甚樂服一點、尤爲可取。

【包裝】粉劑　25瓦　100瓦　500瓦　片劑　50片　150片　500片

總發行　滿洲武田藥品株式會社　各大藥房均有經售

2—38

以十五億元爲目標 實踐達成儲蓄運動
昨開協議會決定即將國民儲蓄會

爲促進結成國民儲蓄會，中央銀行哈爾濱支店，特於昨日午前十時，在該行會議室內，招請市內金融關係機關代表約二十餘名，開催關於國民儲蓄會結成促進協議會。首由該行公門行長致開會辭，繼之由各業者分別報告，職場別，職業別，地域別之儲蓄會結成之現狀行交換意見。經懇談之結果，而適過每一銀行平均約有二百名左右之儲蓄會，中銀當局，並希望業者側，努力斡旋儲蓄會之結成，至十二時散會。同時並決定濱江省儲蓄實踐委員會，於本月十日，開催第二回職業別儲蓄會結成懇談會，月之十四日，開催職業別懇談會，每日午前十時，皆假商工公會樓上大會議室舉行。以期儲蓄運動之實踐爲前進云。

警察警備隊 昨舉行隆重結成式
單總隊長等臨席剴切訓示

爲期一旦有事之際，發揮其最大權威，由哈爾濱市警察局下所編成之警備隊，由常時部隊，加以行動演練，用期確保管內治安，已如前報所載外，該警備隊之結成式，已於昨日隆盛舉行，同時並有閱兵式及神社參拜等，茲誌其大要如左：

於昨日［八日］適逢詔書奉戴日之上班後，參加警備隊員者，一律齊集於哈爾濱市警察局前廣場，自十時起，於單總隊長單局長，副總隊長田坂副局長蒞臨之下，盛大舉行結成式。全體首對總隊長敬禮後，齊向宮廷，帝宮遙拜，默禱爲戰歿英靈默禱，詔書奉讀，並行堂堂閱兵式後，全體列隊趨至神社參拜，於參拜完了，當在神社門前，首由單總隊長奉導，三呼大日本帝國天皇陛下萬歲。繼由田坂副總隊長奉呼，滿洲帝國皇帝陛下萬歲三唱後，全隊員即行解散，各歸各勤務地。其隊組成，除由單局長任總隊長，田坂任副總隊長外，其他各警察署長担任之。茲誌聯於警備隊結成式時，單總隊長與田坂副總隊長，分別所訓示之辭，以非常時局下，大東亞聖戰告捷聲中，爲期努力國民槍後赤誠支援，並對北邊鎮護確保，而使前線作戰，皇軍免除後顧之憂，並於一旦遇事，即可發揮警備之威力，而期管內治安維持民心安定上，藉收佳果，故於結成後，望各警備隊員，本諸重大使命而活躍，以完重責爲要云云。

哈專賣署事業方針
專賣署當局樹立具體計畫

在此非常時局下，斷行配給制度，尚未能十分達到完善之途。關於哈爾濱專賣署之事業及其配給方針，前於省聯協議大會席上，曾有詳細之陳述，對此，誠屬關係民衆生活之安定，並爲一般要望者所深願詳知者。茲將專賣署側所樹立之事業方針如左：

哈爾濱專賣事業方針之概要，藉計分一，配給機構，二，配給計劃，三，專賣品之現況，四，取締方針等四項，將本年度之方針，大略簡單說明之。

一，配給機構： 既如各位早知，專賣品之配給，均經政府指定之販賣人執行，爲期其整備與充實，現正竭意努力，對于其從來販賣人之辦理品目，所爲各別辦理，本年度則行以整備，採取專賣品目［火柴，鹽，小麥粉］，全歸同一販賣人辦理之，所謂綜合指定之方針，以謀配給之圓滑及消費者之利便，現亦層層着手整備中，專賣局之實下管轄區域，爲期計劃配給之完全，現可能範圍內，務使其與行政區劃爲一致，現除巴彥縣之興隆鎮地區外，均已實施完成，於未設置專賣局之縣，亦會努力計劃設置，但因預算及其他之關係，尚有相當困難，未能實現，誠屬遺憾焉。

二，配給計劃： 基於去年七月中央會制定之主要生必物資計劃配給要綱，遂亦制成專賣品計畫配給要綱，茲申述其概要○一，配給攤額，照期別或月別與地區別行之○二，配給攤額之策定，經濟間各級整備委員會而決定之○三配給期日數量等之設置指定，採以人口二千五百人，指定一家之方針，爲使一般民衆周知，利用運營機保之組織○四配給方法，按配給小票或通帳之四項爲其根幹，而事實，去年對都市之販賣人，會經整理漸呈整備，本年則取權重點農村地區配給機關之整理針，其次關於品之通賬配給制度，即保根其此項要綱而行實施，想爲各位所深知，並於本年度內實施地區，亦計畫更行擴張焉。

三，專賣品現況： 一，鹽，鹽之生產量，不但足爲國內之需要，且復對親邦日本輸出多量之工業用鹽，一般國內之民食用鹽，在生活必需品之最居重要，爲期其確保，會十分用心樹立一切之計劃，然因鹽之生產地，遠在南滿地爲，故配給之如何，幾全以鐵道輸送之如何爲皈依，本於此輸送未能如意之現狀中，實覺心胆俱裂，故如輸送不成問題，則鹽之配給，將至無何障礙也。二，小麥粉，因受國際情勢之影響，外麥輸入完全杜絕，幸本年度國內頗豐收，上市狀況亦佳，故如去年度程之供給，將不成爲問題，代用粉則因原料上市不良，至不得不變更年度初之計劃，本年度之配給計劃，將置重於勞需，其中之特殊工事用，尤爲其主體也。三，燐寸，於年度當初，估量化學藥品之進手稍感薄弱，但以目下情勢觀之，確保生活必要之最少限度，尚屬可能，當希國民各位，以國民運動之本則，留意徹底消費節約合理，使用是要。四，酒精，酒精原料，蓋賴包米，本年包米之上市不良，當局正努力其對策，現於燃料國策上，酒精部門之重要性，益感強調之傾向，故其增產與上市，猶望諸位積極協力，是爲至荷。五，石油類，石油類之重要，早爲大衆深知，故於現在之事態下，消費之規制，實屬最爲重大，去年制側行實施，本年度中消費規制，更達最高潮，故於附立消費規制要綱同時，並決定自動車化燃化計劃，於既定方針，仍無何等變更，自八月以後，自動車用揮發油，將實行全面的配給停止之方針，於此時局之下，深希國民各位，更加堅固一步之決意，以符國家之要望也。

四，取締方針： 關于取締之方針，一，以哈爾濱行爲中心，對阻害各專賣品物資之流通之一切的違法行爲，置重點於防止排除。二，所管地區爲小麥粉之生產地，爲行小麥粉密造密賣之檢索及摘發，以爲小麥蒐集之側面的協力。値此原料難之時下，爲期打開專賣政策遂行之障碍，乃以前記二點爲目標，行取締之事務焉。既如上述之涉於生產配給消費之各部門，期望國民各位徹底諒解政府之意圖，於大東亞建設過程中，防護聖戰下之北方，務希官民一致向前邁進，使之安於磐石，實爲國家之幸，亦吾等之幸也。

新舊兩市長 昨行事務交代
袁市長歷訪各機關

新任哈爾濱市長袁慶濂氏，已昨［八日］午前九時，在全體職員奉迎裏，行初次之登廳，立即於市長室引見，各處科長，九時三十分，全署員集合會議室內，市長親致着任之辭，終了後，再於市長室，與前任趙市長行事務之交代，午前十時，在全職員奉送裡，趙市長即退廳。袁市長接任後，於當日午後歷訪省公署，特務機關，駐屯地司令，防衛司令部，海軍武官府，憲兵隊，第四軍管區，江上軍等處，致就任之辭云。

寫眞＝新舊市長之事務交替

南滿社會事業視察團
本報記者仲行歸來記（續）

又復到來因今次英美蘇間之協定，將重慶置之度外，共產黨與國民黨之對立，依然再燃，並且重慶政權內，要人間之動搖，亦日見顯著，此等事件使吾人對「黑兩漫」之預言，不得不懷抱探長之興味。其次英美又將如何呢。後來食糧被服資源，皆倚海外輸入之狀態，因要失大量之船舶，而十分苦悶。票制在開戰當時，僅對黨肉，奶油，砂糖幾種實施，而現在已經將麵包，野菜類，魚類以外之全食糧實施票制。猶是四月以來，禁止白麵包之製造，其他食糧品，亦規定採取分配制及票制，但事實上現在並無實物，僅爲架空之規定一點。

與蘇聯全然同樣，最近每日新聞登載如次之記事。英國人在前線，每日必須牛磅之肉食，但現在僅能得二盎斯以下，靑菜除馬鈴薯與胡蘿蔔外，價既高而又不可得，水菓在商店內，差不多尋不到，魚類則僅有鱈及鹽鯡，乳脂則根本禁止販賣，因油之制限，庖厨殆皆停頓。連戰連敗，昔時誇稱其支配七大洋，但現在連一洋也不得自由行動，占其人口主力之印度人，此刻亦高叫印度民族之獨立。

前派遣國璽尚書克里布斯，遭失敗後，今又派遣皇弟古路斯達公，英國此種苦衷，與東[illegible]殿下，日本帝國天皇陛下皇弟之高松宮殿下御體天皇陛下之御意，爲慶祝建國十年而訪滿相較，實可堪稱爲對照之趣，食糧之外如汽油，自家用車當然一滴亦不配給，製作洋服一套，要占二十六點，衣類之總點數，僅五十九點，故英人多不用票制，而利用絨氈之類，製作衣服。

素誇世界第一紳士之英人，以舖床的氈類製作衣服，與其可笑，勿寧爲可憐矣。與英國締結協定，而與德國戰爭中之蘇聯，又如何呢。並且蘇聯之外務人民委員莫洛托夫氏，最近哈利夫東南方「伊焦尾木」一地方，乃前歐洲大戰展開一大殲滅戰之結果，會一次捕虜二十四萬人之地，從此等捕虜之口中，所說蘇聯國內之窮困狀態，由德國通信介紹如次：係聯人全體最愛好之烟草，火酒，恐怕全蘇聯人中［未完］

準備結成職場分會
十三日在國防會館開催協議會
預定於二十五日舉行結成式典

値此大東亞聖戰方酣，愿行積極促進協和運動中，於協和會市本部下，已結成各地域分會及職場別分會之外，頃依中央本部之指示，並甚於國民厚生運動要綱，對各職場分會未結成者，及鑑於內外情勢之緊迫，對各分會，即應急速結成而達成使命，期其萬無遺憾。故凡百名以上，市內各職場，仍未結成協和分會者，特定本月十三日午後一時，於山街國防會館內，由協和會市本部主辦下，舉開職場分會準備結成檢討會。當對結成要綱及會側等商討外，對各職場分會之結成式典，預定於本月二十五日午前十時三十分，將於哈爾濱神社境內，舉行盛大之結成式云。

開催司法懇談會
高院召集市內律師 聽取律師對法院之意見

本埠高等法院自經二階堂次長，蒞任以來，即積極整頓事務，刷新內部機構，並諭令各司法職員忠勇奉公，以達成司法之眞精神。今次爲謀司法事務之圓滑處理，及迅速進行起見，特定於今日［九日］，假該院會議室，召請市內日滿露系律師，開催懇談會，聽取各律師對法院側之意見，及希望之點。院方院次長以下，書記官長，主任書記官，各民刑庭長，均將蒞席。據聞，律師側對於刑事，民事，以及民刑共通事項，及其他關係事項，業經日滿露系別之律師，提出希望之意見。故該會之開催，對於司法事件，將來之處理，其成行頗堪期待云。

因代匪人購買食物 農人被處八年徒刑

阿城縣農人臧義，年四十二歲，現在雙城愛善村孟家區北通溝居住，彼於去年舊曆五月三日及四日，在其自宅居住之宅內，容許盤踞於濱江雙城縣跨及滿地區一帶，以強暴脅迫手段，而爲生之匪團二十餘名，由匪首東平率領，在該月三日，在臧某家中宿泊二夜，並由臧某供給飯食四次，同時收受匪首東平交與之國幣六十元，爲該匪團購買食物。計在該縣八家子街購買麻花三百枚，綠豆糕十五斤，並又赴阿城縣夏家香磨街買鷄蛋六十個，同時又在同月之十五日，在臧某自已住宅附近田地內收受該團匪人雙紅交與之國幣十二元，代該團購買小米，因之彼乃於當日去阿城，夏家香磨街買小米二斗，用麻袋裝盛一斗之內，一斗由匪人雙紅自已取去，於事機不密之下，臧義乃被檢舉，送至本埠高等法院，經移而依據違反治安維持法，審理臧某，對於自己之犯行，亦已自認不諱。及有在檢廳，警察署之自白，該案乃於昨日「八日」正式經高院根據治安維持法第二條第一項規定，而處以有期徒刑八年云。

有計畫的設局騙財案 騙得同鄉蓋印作保
長支受累嘆願於市協分室

商人劉殿文者，因ノ好齋與鄉友出具保證謀諸棲身之地。不料其同鄉竟以有意設局騙財而報復之。現該劉殿文乃嘆願於協和會市本部道外分室請求斡旋解決。茲誌其經過如次：

該嘆願人劉殿文（現住新陽區安心街十八號），被嘆願人劉文俊及潘乃成（住西傅家慶泰成）其嘆願原委，緣劉殿文與劉文俊相識多年，去年劉之弟由原籍來哈謀事，當在慶泰成香店（當時劉文俊曾到人會，此香店爲與潘乃成二人合資經營者），謀安店員棲身時，劉文俊即到內，謂爲其弟打保，彼時嘆願人慨設之間與福小鋪慶泰成香店。即爲開下與潘合資經營，令弟既爲店員，又何須出具保証耶？劉則稱：此爲權規，無論何人，或何親屬，均必提示保證，否則不予採用。當時嘆願人念及多年識友，並鄉親關係，遂此種擔保，但保證之人者，爲劉武傑與劉文俊之弟完全不符，當請其故，經劉解釋謂：當其弟至哈時，即報此名，無何關係，請可安心，決無外錯等語，是以乃嘆願人，即行蓋章，此後劉之弟，即在匯通醬園服務，對去慶泰成香店店員之職。嘆願人知之后，即索保係，劉則醬稱：得暇時即可拿回。距於午節間，潘乃成竟以慶泰成香店經理資格，到嘆願人家中，聲稱，劉武傑長支二千餘元，請備款補償等語，嘆願人即稱劉弟武傑，早已歸去，何以歸去后，又使其長支耶。潘稱劉武傑者，乃劉文俊之別號，迄仍在慶泰成服務，並謂劉弟確在匯通醬園，及問劉文俊究竟何故，劉文俊亦答武傑確係其別號，當時如爲出保證，並不能代擔保

爲期國民保健向上
舉國實施國民保健週間 衛生界要人於市內講演

爲期國民保健之向上，當局一齊實施國民保健週間，基於中央指令，吾哈爾濱市，亦由九日起，至十五日，盛大實施之。當茲實施之際，爲期市民徹底了解，保健之眞義，故特有哈市衛生保健界要人，於道裏道外各電影院內講演，關於市民保健之一切要項。茲誌講演者及場所時間於左：

△市公署衛生處長，在濱外國泰電影院，十日午後六時至六時三十分講演。

△警察局[illegible]衛生科長，在道外平安電影院，九日午後七時至七時三十分講演。

△石醫師會長，在道裏大明電影院，九日午後八時至八時三十分講演。

△孫軍醫院長，在道外慈光電影院，十日午後七時至七時三十分講演。

激勵業務向上
哈鉄舉行業務競技會

哈爾濱鐵道局，爲期達成無事故輸送之目標及業務之圓滑遂行起見，今次爲對各現場業務担當人員，以激勵起見，特定於自本月下旬起始，至來月止，舉行業務競技大會。茲探誌其概要如左：

一，車號業務競技會，本月十七日午前九時起，在哈爾濱驛舉行之。

二，機關助手競技會，定於八月下旬，在三棵樹機關區舉行之。

三，貨車，甲種檢查及混合列車始發競技會，於八月上旬，在哈爾濱檢車區構內舉行。

四，貨車積卸，定於八月上旬舉行。

五，蒸汽機關車修繕競技會，定於八月十七日午前九時，在哈爾濱機關區舉行之。

乙，競技會役員：會長爲大橋局長，副會長爲總務部長及輸送部長，委員長爲輸送部各關係科長，委員由輸送部，及各關係科長担當之。

自轉車試驗 第三回合格者
省署昨日發表

康德九年度，第三回定期自動車運轉免許試驗，業已於六月二十四日及二十五日試驗完了，其受驗合格者，昨經省署發表者如左：

△普通自動車運轉免許試驗合格者：神林國平，松村正久，松山武男，李長江，鄒家治，周清山，張紹華，王熙照，孫燧樸，高瀛洲，周金，朱友禮，高俊峯，王新運，高野鳳黨，榎本辰已，森田登，以上哈市○金光星夫五常，○富岡操，珠河。村上義明，五常。

△特殊自動車運轉免許試驗合格者：依田慶太郎及司達力岑。

△就業自動車運轉免許試驗合格者：戴不達，趙開玉，宋瑞祥，原雲科，王宋緯，楊連誠，倡膝武，李恩祥，王書俊，劉淮清，于盛春，吳云青，王喜民，孫振，薛逢祥，邢禮維，于萬年，張漢臣，于永壽，王愷堃，王志鈞，于木興，劉繼長，劉本寰，施堯金，賈汝章，盛祥鵬，蕭貴民，荊忠才，于伯芥，宋致端，秦鴻泉。

白系養老院 地鎮祭典
定十日舉行

一般白系老人，於感謝之下，蒙受樂土之慈光，而被收容於養老院中，爲期該養老院設備之完善起見，去年在社會事業聯合會主催，及特務機關，市公署等後援之下，而組成養老院建設實行委員會，向該會結成之後，即着手計劃推行，並於市民之熱意下，收得意外良好成績之寄附金。故特定於明日［十日］午前十時，舉行養老院建築地鎮祭。該養老院之場所，即在現

放送節目

九年七月九日星期四

七・〇〇（新）國歌 繼續（連）初等日本語講座

六・五〇（新）建國體操

七・〇〇（東京）報時

【新】新聞

【新】清晨音樂「唱片」

△管絃樂：一，小鳳笛與鈴鼓。二，阿爾共納組曲。

一一・〇〇（新）政策時間：關於我國行刑之使命

一一・五〇（奉哈）經濟通訊

正午【東京】報時

繼續【奉】竹板快書：五龍傳【五二】

〇・五〇【新】新聞，唱片

一・〇〇（奉哈）經濟通訊

四・〇〇【新】新聞，告知

四・五〇【奉哈】經濟通訊

六・〇〇（哈）兒童時間

六・一〇（新）兒童新聞 科學小常識：人造冰

六・五〇【新】中等日本語講座

七・〇〇（東京）報時

（新）新聞，告知

繼續（哈）新聞，告知，夜間節目預告，唱片

七・三〇【新】家庭時間：戰時下國民的健康問題

七・五〇（新）絲竹合奏

八・二〇【哈】梆子：劉美案

八・四〇【新】新聞，新聞解說

九・〇〇【奉】大鼓鑑賞「四」 梅花調大鼓：昭君出塞

九・五〇【奉】評詞 五女七貞（七七）

一〇・〇〇【東京】報時

【新】新聞

繼續【哈】新聞，告知，明日節目預告，唱片

一〇・五〇【哈】文明游書：小紡賢

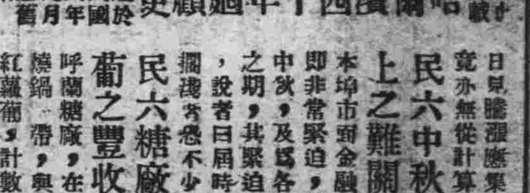

特轉載 哈爾濱四十年回顧史 選於民國六年九月之舊報

日見膨脹應集若干股本，竟亦無從計算云。

民六中秋節市面上之難關

本埠市面金融，三月來，即非常緊迫，轉瞬間當屆中秋，及値各商清理債務之期，其緊迫當更增數倍，設者日屆時大小商號，擱淺者恐不少云。

民六糖廠所種蘿蔔之豐收

呼蘭糖廠，在本埠南田家燒鍋一帶，與農人影種之紅蘿蔔，計數百晌，今年雨水調和，旺盛異常，現在收穫之時將至，據司其事者云，每晌地可得蘿蔔之萬六千斤之譜。

民六農產信託改小洋之困難說

民六農產信託公司，應時勢之需要，議定各方交易，以小洋爲本位，以本埠小洋缺乏之際，交易家，縱中交各生，隨時變行，恐亦不敷市面周轉，對此尚不免有所顧慮云。

民六本埠縣誌編纂所又開會

本埠編纂縣志事務所，上星期開會，已將門類擬定，惟各調査員，所應担任之事項，尚未派定，故該所又於九月十六日開會，招各職員於星期到所研究一切，以策進行。

中國銀行之匯兌觀

民六夏時，本埠中國銀行，即借口於內地不靖，停止匯兌，欲託匯者又辭以非大洋一千以上不匯云。

民六百忙中地方自治聲

刻下對內對外政府正忙個不了，而內務部，乃又籌備地方自治，昨又通令各省，以地方自治，萬不可緩，應轉飭各屬積極籌畫云。

張知事於民六九月十六日晉省

張關君知事，訂於十六日搭車晉省，聞此行之內幕，係與省城當道，承商本埠行政經費，將來改用小洋問題云。

民六北京中兌現之近況

民六九月十六日自北京來函云，該處中國銀行，近更爲有限制之兌現，以比較觀之，大約往日百圓鈔票，可兌現十元，今則不過兌一元云。

勸業商場催繳股款

本埠紳商，所發起之勸業商場，自民六勸工以來，業經多日，認股者尙未繳齊，特一一催促，如本月內不能照繳者，即將所認之股撤銷云。

各埠新聞 （奉天）警務處擬設偵探學校

民六奉省警務處王處長，［以上選自民國六年九月十四日舊報］

紙類直輸出入商 合資會社 鈴木商店
哈爾濱市石頭道街一二七 代表電話番號二三二五
支店 齊齊哈爾，佳木斯，海拉爾，牡丹江。

中央大舞台
特邀北京中田玉科班
七月九日早演：張彬玉 汪秀玉 虹霓關；邢雙玉 田文玉 釣金龜；李良玉 李俊玉 范成玉 挑滑車
晚演：張金玉 黃金台；張美玉 武家坡；馬君玉 汪秀玉 范成玉 田中玉 李俊玉 田文玉 沈良玉 沈連玉 六本漢光武走南陽

道外中七道街 哈爾濱簿記傳習所
本所創設九年續招第八十四期男女新生，每月一日開課 ▲並以八年之經驗，故自九年度起始添招特殊 函授班 與面學相同，隨時入學，簡章附郵票即寄

新城工程師事務所
辦理 土木建築設計製圖鑑定監督委託許可
時間 午前九時至午后四時 午后六時至八時
地址 道裡新城大街一四七號 中國（五道街） 電話五二一五九番

介紹鋼琴教授
國內閨閣小姐愛好音樂者頗多苦於教授無人或無相當傳習之地，茲有張智儀女士近由第一音樂學校卒業習鋼琴已經十年願舉其所學授之閨好小姐們有願研究鋼琴藝術者可到馬家溝敎堂街八號面爲商洽是爲至幸
介紹人 徐程九 王維周 范介卿 楊墨宣 李國鈞 關鴻翼 全啓

私立哈爾濱中央日語學校 康德九年度新生募集
募集生數 一二年級插班生各三十名
入學資格 國民優級學校畢業或有同等學力者
報名日期 自今日起
截止日期 七月十三日
開學日期 七月十五日
簡章 一切用紙函索須寄郵票六分
校址 哈爾濱道裏中國三道街十一號

百用百效 心腹藥 心腹病症 多年胃病 百用百效 信者得救
此藥專治嘔吐酸水，翻胃噎食，心口疼痛，兩脅疼痛，腹內病塊，食積水積，氣積血積，氣滯血瘀，以及一切氣不舒，心腹膨脹，時常打嗝，開胃健脾，化積消痞，[illegible]
總發行所 天東大門裏 德春堂藥店

贈送黃色補丸
主治先天不足後天虧損，精神衰弱，滑精，房事勞神，早洩陽痿，頭暈眼花，耳鳴心跳，[illegible]
金勃先藥房 道外十五道街 電話四八三九番

宴賓樓飯店 包辦酒席 隨意便酌 道外石頭道街 電話二二三四九 二二三七

牙醫 崔結力
備有愛克斯光，專門各種病症 接診時間上午十時至下午一時 星期日午後停診
哈爾濱道裏商務街十八號 從前即牙醫多貝利石滿舊址

猶太醫院
道裏中國五道街四十號 電話七三一二三
病房單間或公衆房，設備完全，收費低廉，均有專門醫士，自設化驗室，化驗血，及其他一切，並有各種光線照像

醫師牙信斯基 ◉專門 皮膚科 內科 花柳科
▲備有：德國最新式超短波電療機器及愛克司光機等
▲診時：午前十一時至一時 午後六時至八時
哈爾濱道裏外國七道街一三號（電話三七七五番）

廣東的鬧新房

婚禮風俗各地迥異，其趣，但廣東的順德尤爲特異，迎娶的日期先由男女選擇兩個，一爲上半個月，一爲下半個月，聽女方決定，大約以避免女子經期前後爲第一要件，在決定日期之後，女子每天必在閨房啼哭，有時女子的母親或伯母，嬸母以及姊妹，在旁邊陪同大哭，謂之哭嫁，就習慣上說來，無論是富貴貧賤人家的女子，當出嫁之前，都是要痛哭流啼的，據說是越哭越發旺，亦說是願勵喜神。

到了迎娶佳期，男方必備辦綵輿及執事，到女方迎娶新人，其時女方的父兄亦有準備，俗例由新娘的父親或是兄將新娘抱至香火堂屋，向祖先行禮，謂之辭祖，新娘則放聲大哭表示一種戀戀不捨的意思登綵輿後，猶大哭不止，及至將到男家時，其聲始息，綵輿到達男家的門口無論天氣的冷熱，新郎必持白紙扇一把，至綵輿前將扇頭向綵輿一敲，謂之踢轎門。

新娘既由綵輿裏邊出來，新郎不待交拜，即先後於新房門首，門前設有梯的絕頂，親友羣集於梯下，勸新娘以酒，口呼步步高陞，俟女儐背新娘至梯邊新娘的高度適與梯等，新郎即乘勢以手挑其首帕，新娘頭臉現出，頭上帶一虎頭形的絲冠，必俟入洞房後，方才卸去，謂煞氣極大，兒童遇之，定不吉利，古禮御輪三周，妻至則揖以入，所且用賓客之禮待之，所以致敬的意思順德的風俗，完全與之相反，不知何故，至於見翁姑時，必要膝行，庭中置方桌一張，新娘膝行於棹之前方，必叩首數次，膝行至棹之後方，又叩首數次，如是周而復始者，約計數小時之久，廣東土俗即係跑茶跑酒，新娘多有不勝其痛苦而當場流淚的鬧房的辦法，分爲文明鬧房及野蠻鬧房兩種，文明鬧房，即係撒帳，撒帳文有長的，有短的，有文言的，有白話的，有四六句對仗的，有粗俗不堪的，至若撒帳時所用的花生，瓜子，蓮子，棗子，原係取其吉利之意，後來多半加用棉花子，大豆，芝蔴，甚至用很小石子的，野蠻鬧房，俗稱會友，不過其關係文非譜及，其次序係先由未冠者數人，聯合一小團體，專預人家迎娶時以便狼狽爲奸，鬧房之日友人畢集，新娘立於中庭四面八方的友人，賢愚不等，有多方調笑的，甚至有迫令新娘爲不能爲之事稍不如命，則多燃爆竹，新娘的面目手足衣服，常有被火燒的，其情狀之慘酷若囚犯之受刑一樣，更奇怪的，是衆賓客鬧房時不許新郎在側，實不知其目的之所在。

吳佩孚與洛陽橋

洛陽橋在洛陽西南約數里之洛河地方，其橋有二，且爲新舊之分，舊者在東，新者在西，此新橋即爲吳佩孚將軍駐洛時所建，長約有數十丈，寬有二丈許，橋孔凡三十餘個，每孔長丈許，其材料根基爲五七尺之大青石，橋面爲鐵筋與洋灰石子合成，備極堅固其後不數年，該橋之兩岸橋孔竟各陷落二三，據謂此橋之陷落，實與吳氏之運命有關，據當時建橋之工人云，時吳佩孚氏以直魯豫三省巡閱使的資格而練兵於洛陽西宮，其幕僚中有通地輿學者條陳於吳氏曰：洛陽爲中州重鎮，地脈隆厚，有帝王氣，駐此者，必有非常之事業，西宮在洛城之西，（約數里許，佔地極廣，爲步騎砲各兵種種宿營設備均極周到，遍栽小樹）中有廣寒宮，地雖重要，因成犄角之白虎，煞氣過重，殊不足以爲久業，宜在洛城西南，西宮東南建大橋一座，以成鼎足之勢，有青龍白虎之利，庶幾將來成大業，吳氏聆後即命計劃工程不久即成。

某夕傍晚，天忽降雨，水勢上漲不已，吳氏以橋爲念，故即坐汽車馳往橋上，以觀水勢，及至汽車駛橋上將近南岸之二橋孔忽陷落河中，前行不能，不得已乃開倒車退回，不料車返行至北岸時，北岸靠岸之二橋孔亦陷落，是時雨更大河水更漲，吳氏及隨兵等貯立橋上，驚恐萬分，時有二兵丁因善游泳，思游泳至岸上，終以水急而溺，幸岸上尚有隨行之兵官佐等人爭以渡船接吳氏返，未幾，直奉二次戰起吳氏竟以失敗告終。

夏季的松花江（三）

南北兩岸

哈爾濱是滿外雜處的都市，滿外習俗不同，按照俄人習俗，婦人裙裾不能外露，男人襯衫下部亦不可露於外，襯衫由裏還深藏在裏面，但一至夏季，到了江北，便可袒胸露背，婦女僅能遮住下體，上半部雖不能袒胸，但背部全部露於外，赴江北之過程中，在江南岸尙須衣着整齊，故以松花江爲境界，南北兩岸，完全是兩個世界，南岸爲壯都市的觀瞻，江南岸有觀光亭及其他一切美麗的裝飾，自清晨至深夜，遊人不斷，都在吸收江邊的清新空氣。或閒談納涼，衣着都是整齊的，有的青年男女，在把臂偕行，有的偎在一處，喁喁情語，江北岸與南岸的情形，完全不同，每逢炎熱的天候，江上舢板無不利市三倍，納涼的人們終日忙煞，江畔沙灘，有的在浴，有的在橫臥曝晒，情形沓雜極呈熱鬧，所見到的完全都是些赤身露背的男男女女，衣着整齊的，絕少僅見，與南岸正成反比例云。

寫眞：【上】一幅美麗畫圖道裏江岸。【下】江北岸的沓雜情形。

美國私運匪人神出鬼沒
利用潛艇偸運人口
政府空費鉅款難緝匪徒

在那些具有海軍或是商船的國家，商業報紙上往往會發現有些不顯著的廣告，宣布拍賣些超過年齡的郵船，戰艦，或是驅逐艦之類。這些船艦是古舊而不合時宜的，甚至作爲練習之用也不能够：所以它們就常常被當作廢鐵一般的被購者買去，或是有些則充作最末等的船隻。

一九二六年有一艘奎潛艇，第一次在拍賣場出現，它是很古老的，在戰爭中損壞了幾次。美國的海軍專家估計它不能再應用了，否則只有鉅大修理費的消耗而已，但是有人把它買了去。跟着後來復有同樣的事件發生，好幾艘朽舊的潛艇，有了主顧。

……大幫人口偸渡入美……

自從美國有了這些潛艇繼續被拍賣出後，一九三九年的開始，遂有一些意外事件爲紐約州及科羅列達州的移民局，海關，政府當局所發現注意了。

（未完）

（中國）（初設）（電話）（史）

電話發明於一八七六年，中國於距今六十年前

上海即開始安設「時光緒八年，壬午，西曆一八八二年」，初用譯音之名曰德律風。

閱光緒三十三年上海賞雪齋書局出版之『賞雪齋官商便覽』中，關於德律風紀載云【上海之有德律風，始於壬午季夏，其法，沿途設立木桿，上繫鉛線二條，與電報無異，惟其中機括則迥不相同。傳遞之法，不用字母拚裝，只須向線端傳話，無異一室晤言，據云十二點鐘內，可傳遍地球五大洲，蓋藉電通流故能迅速者此也，共初有英人皮曉浦於租界試行之，設南北二局。南在十六浦，北在正豐街，如欲邀入閒談，只費青蚨如同命駕晝之數，嗣以經費不敷，不久遂廢，癸未春經天主教司鐸能慕谷重設，由徐家匯達英法租界各洋行，以便預報風雨消息，聞此法由歐人德律風者所創，故即以其名名之云。茲聞德律風有裝於地中用鐵管以通者，現今所用，即係地線云，未知確否】，由此文中可見上海初安設電話時之情形，及清末時人對科學之認識不足。

『談』『北京的』『掛貨舖』
極微代價能得巨利
打鼓小販即是來源

彼古色古香之氣味，十足表現掛貨之物品，精者如書畫珠寶玉器，以及各種古玩收羅，粗貨如五金皮貨綿毛，磁器木器，甚至尺頭零件，家常用具，亦復兼收並蓄，待價而沽，凡屬一切舊物品，皆在其營業範圍之內，即市間所見，街旁擺設小方棹，四面圍以藍布。上書收買綢緞尺頭，細毛皮貨，金石字畫之類字樣，又有專門收買當票者，亦有擺設浮攤，售賣各種售貨者，皆與掛貨舖係同一性質，僅其資本與門面，有大小廣狹之別耳，掛貨之營業，須有聯絡竹梯前郎穿着禮服登到梯如沿街收買破貨之打鼓者，上至古玩玉器舖，均與掛貨舖有密切關係，一般打鼓小販，其資本極薄弱，沿街串胡同，收買舊貨，遇有價値高昂之物件，限於資本不足，不能收買到手，則介紹於掛貨舖或合夥收買，或由掛貨舖單自收買，打鼓小販謂提佣金若干，有時打鼓小販，將貨買到手中，先付半價定金，將掛貨舖商人招來轉售，得價再歸還售戶，謂之行倒行，甚或有一大宗貨品，一掛貨舖之資力不足，便聯合數十掛貨舖。

以湊成之

迨將貨物買妥後，或售於用主，或又轉售於古玩店，得利均分，此種聯絡及彼此互相謀利，乃自然之結合，再者一般業打鼓者，先是由担挑打大鼓，收買爛紙破鐵銅，進而担挑打小鼓，收買衣物，價値稍昂物品，更進而夾包打小鼓，並不担挑，謂之打硬鼓，收買首飾玉器古玩等品，凡業打鼓發財者，必開掛貨舖，凡掛貨舖之營業發達者，必改爲古玩店，若成爲一定公例者。

掛貨之生涯，均屬行家或原在當舖任事，具估計衣物價値，亦有辨別高低眞假之能力，故一般在當舖任事者，一旦失業，不但別圖生計，乃湊集資本，操此業務，亦有（續）

猛禽類裡的角鷹・鷂子・獵鷹（續）

距此鷹竟又抱魚奮翮西飛約二十丈，魚縱擺不已，乃復停下，不轉瞬，余亦趕及，鷹無奈終棄魚高翔而去，余負魚歸，權之，可七斤強，合家大快朵頤。

鷹類中另有一種名鷂子者，較鷹鷂之屬爲小，體積瘦長，修翼善飛，其重量在六兩至十二兩間。此物雖較渺少，然其殘害同類生命之行動，以視鷹鷂，實無多讓或且過之。某年十月將終，長兄授室之前一日，清晨九時，叫僱備二人，入城購物，行未一里，陡聞天半發出怪聲，如暴雨驟至，馬奔騰，曾不旋踵突見千百成羣之肥碩野鴨，淺先掠落地面，迅奔竄於麥田內，或潛棘叢中，謹其尾部於外，不復顧及。我僕大狂喜，即刻大肆捕捉，共得活野鴨十一頭之多，驗均驚起飛散。當此一刹那間，始見一形似子規而稍大之蘆花鷂子，追逐一雄鴨之臍，鴨墮亦隨之落地，將豚其心，見余等，始揚長飛去。以此么麼小物，竟使千百成羣之野鴨，魄喪落膽，其厲害概可想見。另一種爲獵鷹，又名棄鷹，身體亦頗龐大，然此類多爲獵人訓練成熟之家畜，鈎啄銳眼，與他鷹同，惟足脛多拴尺許之細鐵練條，俗謂老虎可以崩鷹，用此項可免此難觀。常獵人在田野發現有野兔足跡，（未完）

醫師 王銘 現在辭去協天診療所之職務另行開業
澤民診療所
地址道外南頭道街路東八十四號 電話八三七八
醫師 王銘 澤民
助產士 杜選民

市署立案 郁文打字養成所
△女子職業的捷徑！！深造的良機！！
日滿文打字班招生
特點 一、教授親切得法 二、多給實習時間 三、畢業介紹職業
宿膳均便簡章函索即寄
地址：哈爾濱道裏斜紋四道街口八十四號

不痛不麻 奏効如神
大學眼藥
偉哉！一滴的靈効
目疾雖小・痛苦難言
惟有用實球聞名的
主治 沙眼 角膜白斑 夾眼 眼花 爛眼 眼球通紅 眵眼 視力衰弱 淚眼 由光線發生之眼炎等一切眼症 功効神速 百用百靈奏効 如神

鄙人辭去衛生医院職務現在開設
北和醫院
院長 王兆桐 院址道外景陽街六號

▲▲▲香水 香粉 雪花膏○○○○
聘請法國化學博士研究精製各種化裝品
品質優良 壓倒眞正法國出品
擦面膏 有擦粉用者 有擦之面白者 於面潤澤皮者
香水各有種法國香味 並有刮臉用的香皂
◉各大商店均代售
研究造製 眞美洋行
道裏中央大街一九二號外國二道街拐角 電話二八二一

幽雅的飯廳衛生的食料宴會便酌 請到
濱江飯店吧！
地址：哈爾濱道裡水道街三號
電話：六五一〇 八七三五

大術士贅目周子良 四月一日病愈出院
遠方來信問卜 前途境遇禍福指明
哈市道外正陽十五道街國泰影院西隣天然命館
△大批八字 算盤術 打卦算命面談
△遠方去函求卜，由下往上，將面字點清，寫明何日，問何事，先匯金兩元，問事兩種連占二卦三元，註明爲官爲商，男女如談八字動靜便知已往未來，只要生辰日時報得不差，家庭老幼人口言明，備祭生魁，卦資先交不失信用，空函恕不答覆。
△草批八字十五元，中批二十五元，細批三十五元，合婚或擇吉日各八元，本埠問卜一元，抽籤六角
△草算命面談中細談 三元五元十元
△日鮮男女各國人士皆可通信卜疑 依憑術理決斷 毫無奉承 問病失物逃走詞訟 謀事 婚姻 卦爐推吉避凶斷

朗軒醫院 道裏中國十一道街
皮膚科 花柳科 外科專門
院長南滿醫學士 梁華堂朗軒

新華樓飯店
屋內刷新 喜壽宴會 禮堂寬闊
包辦酒席 隨意便酌 招待殷勤
道裏新城大街 電話賬房：二九九四・五八三二

濟瀛醫院 道外景陽街
▲產婦科
院長 南滿醫學士 李濟民
本院長已辭滿鐵醫院產婦科醫長職務

小兒科 內科 福澤醫院
診療時間 上午八時至一時 下午五時至八時
道裡東工廠街三一號斜紋車站東邊
院長東京昭和醫學士 金玉琛（原籍奉天遼陽縣人）

希珍外科醫院 電話：八五五九
診療科目：外科 皮膚 花柳科
備有各種病室住院隨意
院長南滿醫學士 鄭寶琛（希珍）
愛克斯光太陽燈
時間 午前十時至午後一時 午後三時至六時 星期日午前照常診療
院址 哈爾濱道裏水道街七九號（公園南門外路西（電車園公前下車）

感謝長鬚
于道人仁術館卦
感謝人 劉耀亭 趙廷相 代佈
館址：哈市道外北小六道街聲遠堂

健民齒科醫院
院長 張汝霖
敝院由六月十六日開始診療
地址道外正陽十一道街大同電影院西隣

道裡正廉醫院分院
院址道裡新城大街二〇號（十六道街口）

科別	專門醫師	應診時間
內科 小兒科	孫正廉	午後三時至午後六時
外科 皮花科	陳俊方	午前十時至午後一時

有病隨意住院

紅・白疫痢『阿買巴』赤痢
特効藥
此藥片能直接撲滅腸內黴菌 故即遇激烈之下痢 亦能速予制止 於解除隨下痢而起之發燒・嘔吐・腹痛外 並能調理腸之糜爛 以及止血杜臭 其藥力週達於腸內細部 非特效果神速 抑且用量甚少也
【專治】各種「阿買巴」赤痢病症 傳染性及寄生性腸疾 急性・慢性腸加答兒 腸內腐敗醱酵等
【包裝】二〇片 一〇〇片
發賣 塩野義商店 大阪市東區道修町三丁目
塩野義藥品株式會社 奉天市
塩野牌 好梅親片
8H—Y11

奏効如神
雞冠蚊香
殺蚊 爲甚麽祇限雞冠牌呢！
因爲由擁特許的製造法精煉而成確係他品望塵莫及之物！
燒燃時間綿長持久較他品合算二成以上
大日本除虫菊株式會社

大東亞共榮圈

美國情勢之展望

—一得—

這一次大東亞戰爭開始後，最爲緊要且最難知道的，是敵國阿美利加的狀況。

從前孫子的兵法，是以知彼，爲戰勝之秘訣。這一次的戰爭，敵國阿美利加是被太平洋和大西洋兩大海包圍着，很不容易接近她，所以很難知道她的詳情，祇能收聽美國的無綫電廣播和由中立國阿根廷，葡萄牙，瑞典，瑞士等國蒐得情報。

這所謂國際諜報戰，是近代戰爭最爲緊要的一個，在上一次世界大戰，美國側得勝的一大原因，就是得勝於諜報戰。

於茲我們除却要知道敵國實在的情形，和嚴守秘密不洩於敵方外，同時還要對敵巧妙的宣傳，這裏有些阿美利加的實情，據五月二十日朝刊新聞所載的富有趣味的記事，這是大戰勃發以來，被扣留於美國的德意志外交官，於途經葡萄牙首府里斯本，對新聞記者發表最初談話，其中是這樣的說着：「自己所見到的美國人的心情，在戰爭開始之際，是認於四十日間，就擊潰日本，但是現在認爲日本是第一流國家，在太平洋急比美國還強」。

這話是很富有深意的，這就是表示美國人，完全認識不足，而捲入了這次大戰，也就是不知道日本簡弱無能，以自高身價，傲慢無禮的態度，加入了戰爭，到了現在才覺得日本是一個強大的國家。

於是美國人漸漸知道美政府是庸慣無能，欺瞞民衆，但是美國政府仍然是隱蔽着敗戰的實況，就是本年三月二十二日羅斯福大總統的廣播也是隱瞞着珍珠灣的大敗，大撒其謊的說道：「美國軍艦祇沉沒三艘」或者說「那時美國大艦隊沒在珍珠灣裡」，由此就可看到，美國政府是怎樣的左右爲難了。

這敗戰的結果，在美國國內所發生的現象，是物資不足和物價騰貴，關於物價騰貴一事，德意志外交官談述如左：「物價每日暴漲不已，牛乳漲百分之十四，黃油漲百分之二十七，纖維類漲百分之二十三，平均漲百分之三十至四十」。

這是戰爭發生後，僅五個月間的物價騰貴，不知道今後還要騰貴到什麼地步。

近代戰爭，是三方面的戰爭，第一是武力戰，第二是經濟戰，第三是思想戰，即宣傳戰是也。

時勢短評　英國不信美國宣傳

：桐葉：

日本潛水艦，砲擊阿留地安列島以後，復於月之七，八兩日，先後奇襲佔領該列島中最大之島基斯加，阿芝乏兩島，消息傳來舉世震撼，蓋該二島均爲北美海軍重鎭故也，乃美國當局竟能妄自宣傳，謂美國之失去該二島，如九牛之拔一毛，無關痛癢，藉以掩飾其醜而推卸敗戰之責任，乃代表輿論，爲民喉舌之各報，則大事諸實，異口同音略謂：阿留安地苟無價值，年來何以投款鉅萬，强化軍事施設乎，且軍部嘗言，對日攻擊之最先端者，厥爲阿留安地島，並蠢者重視該島何重泰山，而今輕視又何異如鴻毛，豈非顛倒，總以何而對國人云云，眞有些大義滅覩之概。

對美國此種無稽自欺之宣傳，任何國人均未置信，獨可笑者則爲其同盟國之英國，日前竟於倫敦放送所儼然以蔑諸的嘲笑的意味，毫不客氣向國民廣播謂：美國各報紙的記事，荒唐無稽，殊難置信，據載日美開戰後，日本巡洋艦數，還超過戰前日本之保有量，以此而言，局之發表既不信於本國，復見疑於盟邦，又追論其他軸心國及中立國？然則美國之所謂發表或宣傳者，實不啻公式造謠，誑語耳，宣傳云乎哉，發表云乎哉。

浙贛作戰意義重大　正制重慶最後之死命

時勢漫談

東西橫跨浙江，江西兩省之浙贛鐵道，自上海失陷以來，重慶方面認爲沿岸補給綫路，頗爲重慶視該鐵道之起點，係蠢者因之杭州爲敵前上陸而有名之杭州對岸西興，經南昌，於奧漢線北段株州，連絡該鐵道，長凡一千餘公哩，欲利用上海，杭州間及奧漢線，則由上海至漢口，僅二日半之行程可達，然因爲事變勃發，未告實現，據華方計劃，該鐵道大體劃爲四段建設，如起工最晚之南昌，萍鄉「江西省西部」間，係在事變前一年之昭和十一年動工興築，預定昭和十三年春完成，從而該鐵道完成之曉日本軍之砲火，可達至南昌，而予截斷。自六月十一日，日本軍占領鄧埠，敵方由此處利用公路，河川，確保輸送，與南昌萍鄉段之中間連絡，雖經日本空軍之猛烈轟炸，依然活動，一方重慶方面，以該鐵道作爲內陸路綫之中樞，設定以沿線爲中心之第三區，與上海並南昌之日軍對峙，極力再建軍事，經濟，自昭和十五年春日軍佔領寧波後，浙贛路之輸送量，頓爲減少，然敵側利用浙江省沿岸各處設毛細管的輸送路線，輸送物資。

自五月十五日日本軍開始行動以來，已閱月餘，其間英勇之皇軍，將浙江省東部，浙贛綫沿線諸要衝諸暨，安華，街，義烏，金華，湯溪，龍游，衢州，江山相繼攻落，勢如怒濤，殺進江西省內，路玉山後，於十五日攻陷敵第三戰區之大據點上饒「廣信」，復以破竹之勢繼續進擊，一方九月末於南昌方面開始作戰之部隊，迄六月十一日，亦已攻下進賢，東鄉，鄧埠，與西進突破省境之部隊相呼應，於斯，浙贛綫所餘無幾，其餘之諸據點，已呈死的狀況。

戰時國民常識問答啓事

本報自設戰時國民常識問答一欄，蒙本報讀者愛相問，近來即不是本報讀者乎國民，亦紛紛來函質問。函件有如雪片飛來，誠屬國家，國民之幸，及可別見國民各愛顧本報之熱烈也。惟質問函件，是每人一回得兩問問題以下，最多不限超個三個問題，以便給要人過個質問機會，不然篇幅留限一個人的質問，非數有不能登完實他人。迄日之質問者，有四件五件今，甚至有一人一回質問者幾問題，雖碍一一來命十即問之，亦不過擇位答覆而已。

再者問題後部，不署實姓名，亦不盡章寄來者，亦屬不合，況本欄爲盟國民在非常時下作忠實的服務，並非投黑信，寄匿名函可比，即署眞名好，倘不願使別人知道，亦可署名，但最低限度，信務亦需眞名實際住所，本報亦當爲之保守秘密，今後如果無眞名者不答。

法國拉法爾的復歸

＝共榮＝

這一次法蘭西內閣改組，前首相拉法爾氏，遂得復任法政府主席。法蘭西自康德七年六月大敗，和德意志媾和以來，政府遂自巴黎遷往維西，成立了以前歐洲大戰名將佩丹元帥爲首席的政府，和敗北前的法蘭西，是大不相同，而又變成了一個弱國。

但是拉法爾的復歸，所以能震動全世界，使各國與論，沸騰一時，也是自有其理由的。

法蘭西當然要沒有抵抗德意志的力量，然而法蘭西又不能完全的離開英美，所以法蘭西始終是有着不徹底的態度。

可是拉法爾氏，自昔日就是接近樞軸側的政治家，在意大利進攻阿比西尼亞的時候，就採取着同情意大利的政策，所以拉法爾氏下野後一年零五個月，復又復歸，這是不能不看做法蘭西今後更要接近樞軸側，如此，於歐洲戰局，是有莫大影響的。

法蘭西在兩種意味上，是異常重要的。

第一是海軍，法蘭西在戰前，是擁有和意大利同等的海軍，其一部分今日尚嚴然存在，德意的弱點，是在海軍力不及英國，所以若是法蘭西海軍，立於德意側，則不但地中海的英國海軍要發生危險，就是德意志的英本土上陸作戰，也是頗有希望。

目下法蘭西還有一個弱點，就是在北非持有廣汎的植民地，於此擁有四十萬大兵，這植民地若讓與德意使用，則英美在北非的作戰，就要瀕於重大危機，也就是不能固守埃及，又西非法蘭西領的港灣，若讓德意作爲潛水艦的基地，那麼美國就不能越大西洋向菲洲輸送軍需品了。目下英美兩國，是竭力固守菲洲，由南方進攻德意，並且在西亞細亞和蘇聯共同作戰，但是法蘭西的海軍和菲洲的植民地，若是讓與德意側，則美英的菲洲作戰，和西亞細亞作戰，將要根本的粉碎，而且若是菲洲東南岸的馬達加斯加島，讓與日本海軍時，還在於美英，更要致命傷了。

社會小說　殘月西風

三六九　馮婦

那些人們這樣地說着，因爲秦僩站在那邊較遠的地方，所以還有怎樣聽見，可是美智子站塊近一些，所以都聽清楚了，心裏想着：這些人眞是好管閑，無論別人是什麼關係，却與你們有什麼相干？等到電車到了上野，秦僩和美智子下了電車，那些人們也下了車，好像專爲秦僩美智子兩個人似的，他們到那兒，那些人也跟到那兒，美智子覺得這些人的舉動眞有些討厭，遂向着秦僩說：

「我們回去吧，那些人眞有些討厭。」

秦僩對於那些人這種無意識的舉動，也覺着有些厭惡，並且也以爲出來半天了，不如回去休息休息好，聽着美智子向自己這樣地說了，遂趕回身來，又坐了電車回到了市內，等到走回家裏不大的工夫，近藤先生也回來了，休息了一會還是按着平常的時候吃過了飯，近藤先生問着秦僩說：

「你的畫兒拿去給先生看了？」

「拿去給先生看了，先生說還可以，我以爲總是先生存着要獎提拔，不然要說我畫的東西可以送到市展去，那不是讓人冷齒嗎？」

秦僩很謙虛而不自信地回答着說。

「雖[illegible]的事實也許有，不過你的藝術的天才，的確也是出人預想以外，你從事學習畫兒不過纔三年，在這三年的工夫裏，你還在研究着日文日語，就拿着餘下來有限的時間而能造成有現在的成績，却不能不說將來是很有厚望的。」

近藤先生這樣回答着話語裏，是含有鼓勵的意味的。秦僩只是靜靜地聽着，心裏並感有敢存有一種自滿自足的意念，因爲他知道關於畫兒一事，前途尚甚遼遠，就是窮人之一生，也許得不到藝術的深奧的地方，他看着近藤先生把報紙拿過來了，是預備看的樣子，自己就走回了自己的屋子裏，因爲覺着自己有些累了，遂靜靜地坐在了桌前，想着幾年來所經過的事情，眞好像作夢一般的過去了，並且自己來到了東京。

社會長篇　松浦新潮

【189】　秋鴻著　勢轉載

第七回　世網恢恢攝可憐名下士　虎威易犯濺碎雨中花

但是推原禍始。却仍不能不歸咎於軍人專政。枉法殃民。以及任便干涉行政，安插私人的一番表現也。不然的話。在此務政貊，社會明朗的近代國家裏。依然有軍隊，依然有教育。並亦依然有青年子弟，打算升學入校，完成學業。藉以將來，置身社會，建樹功業的美滿礎石。而何以獨獨內，竟未踏襲，往日秕政時期的卑劣風習厲惡行事。而使吾人切齒咋舌，引頸長嘆據說石寶坤的倚仗何鎭守使，偉大威力，置身學校，倒是當是，在哈爾濱的整個社會之中的，一件極端渺小，無關緊要的，微末事故。不過因爲他的靈績勢力，中途入學。搖身一變，成爲最高學府內一份子。並緣於天性窳劣，怙惡不悛。和一般無知宵小，晝夜厮混。成爲最卑污，最頑劣的，一個下等流氓，無號無賴。再加上他，既有勢力，復有金錢。到在成千累萬的人叢之中。想找出骨頭來，橫挑鼻子行濫撞。有時節，且能夠在鶴盃之中。濺擲西奔，橫豎找驗的，任便云云，無事不作。即使大街之上，一眼瞧到了，誰的行爲不好，誰的言語不遜。便指揮隨從人等，把他揪倒在地下。拳足交加的，打個三十下，或者五十下的，把其人打得半死發昏。甚至於嗚呼哀哉的小命死去！但是由於當時的，軍人跋扈，警察力弱。不敢怎樣的，依法干涉，上前過問！也只是，一條小命，白白的犧牲。而始終的，並沒有任何一人敢於大動義憤，挺身向前。一伸手把他們抓幾個，送到法庭去，依法懲處的。即使有其人，有其事，敢於胆大包身，冒險而爲，去做這一件事！恐怕是，把他綁到法院，收押在案以後。不出三四天的工夫。因爲那時候的一般的司法人員，他們素有聯絡，官官相會，暗中袒護的，一番緣由。也會把他們由重改輕，由輕釋放。不出幾日的工夫。他們依然是，逍遙法外。信便遊行。而絕對沒有什麼受到裁判，拘禁自由的，那一檔事故。這樣一看，在當時一般恆人，專權秉政的時期，中國各地方，無論州城府縣，村屯鄉鎭。簡直是法紀蕩然，暗無天日，而所有士農工賈，行商坐販。各色人等。也就飽受摧殘，吟呻痛楚，毫無生活之趣了。

鴛石寶坤，由何鎭守使，送入商七讀書時期。也就是陳邦傑，和楊旭村訂交以後，常相往來。雙方情感，益行增進。楊旭村事已久。田賦局總辦，由奉天回來，發下回令。札委楊旭村，爲該局總務科，第一股員時期。楊旭村，本是一位，飽經事故，練有素。酒說不爾的，露落入物。所以自從劄委以後，入局就職。到任田賦局裏邊，和各科各股的，全體同仁，雙方見面，通報姓名以後。不到半個月的，短暫時期。楊旭村，和局內許多同仁們，便都感情融洽，十分厮熟。

醫林介紹

女醫士 石克夫司喀牙　地址十四道街三十三號郵局隔壁　電話七一九二　專門婦科產科內科　診療時間午前九時至十二時　午後三時至五時　大安街五十五號德國醫院

醫士壽爾泰斯　石頭道街九十五號二層樓　電話三一三三五　內外科及婦科　接診時間　上午九時至十時半

花柳病科　燕醫生醫社　地址：道外北七道街　自動電話九一三三七

凡吾醫院　皮膚科　花柳科　小外科　道裏中國頭道街二十一號　診療時間　上午自十點至一點　下午自三點至六點　星期日只限上午　院長南滿醫學士劉德新凡吾　電話四三四一號

醫士羅森大理　有滿人譯譯　專門小兒科內科　道裏外國四道街三五號七戶　門診時　上午十一時至十二時　下午四時至六時　電話六九五七號

增平內科醫院　滿洲共濟會指定醫院　院長南滿醫學士馬英泰　時間　午前十時至午後一時　午後四時至七時　地址：道裡樂鋪街二七　注意：滿鐵社員諸位來院就診者均按滿鐵醫院規程同樣辦理

醫士陸濱雙　專治內科及神經並胃腸各症　診療時間　早九時半至十時半　晚四時半至六時　每日午後有滿人譯譯　地址　頭道街五十二號商務街外國

輔仁醫院　專門內科兼治花柳科　道外中十二道街三三號　院長關榮昌

醫士董結力滿　專門內科小兒科及　接診時間　午前十一點至十二點　午後四點至六點　道裏斜紋堂街十九號　聘有滿語譯譯　電話三二〇八番

明明眼科醫院　哈爾濱道裏中國頭道街　醫學博士石坊榮　電話七五一零　接診時間　午前十時至一時　午後五時至七時　住院　疾病間有各等病室　客須附足郵票者

痔漏專科　午前十一時開診　午後六時止　患者請臨時爲荷　院址：哈爾濱道外北十九道街路南二門牌二號　田沛恩

專門耳鼻喉科　醫士　道裡外國四道街十五號第四戶　松浦洋行迤西　應診時間　每日午前九時至十　午後四時至六　星期日停診

醫士法衣尼司基　專門內科　神經病心臟病胃腸病　特聘滿語譯譯　診時　上午十時至十二時　下午五時半至七時　道裡中國九道街三九　樓上二戶　電話三六一號

醫士士特爾恩　專門眼科　診療時間　午前九時至十二時　午後四時至六時　另行約定　道裡外國四道街一零零

醫士周關五斯及　專門耳鼻喉科及外科　電話三八八　道裏外國六道街八號房第三戶　接診時間：午前十時至十一時　午後四時至六時

共益醫院　哈爾濱道裡中國十四道街路南　專門內外科皮膚花柳科　診療時間　午前十時至十二時　午後二時至六時　院長張益現

亞陸哥斯及愛魯曼　牙醫及鑲牙專家　接診時間：午前九至一　午後三至六　道裏外國三道街七號中央大街拐角院內　電話一六四

醫士郭力德哈米　專治內科心臟腎病及症血管腸胃各症用歐洲醫學最新方法治療　聘有滿語譯譯　道裏外國五道街二十號　接診時間　午十一時半至一時　午後四時至六時

格利德恩耳　專門眼科醫士　斜紋二堂街即大同廣場十七號信託第一樓上一樓　診療時間　上午十一時至一　下午三點至四　聘有滿人洽接

醫士林德爾　專門婦產科及各症　道裏十四道街五十三號郵局隔壁　電話四八八　診療時間　自八時半至十時　午後四時至六時

治鑲牙之處　道裡十四道街三十九號郵局毗隣三樓三號　俄牙醫師皮里坡七克　鑲牙吉諾福金　通滿語

東尙齒科醫院　院長日本大學齒科醫學士黃東尙　鑲牙治牙口腔外科　應診　上午十時至下午一時　下午三時至六時　星期日停診　道裏外國八道街拐角二樓

齒科醫士劉鳳書　道裏斜紋街門牌七十六號即中央大街南拐角　接診時間：上午十時至一時　下午四時至六時　星期日休診　電話九六五五號

專門眼耳鼻喉科　▲醫士李沃夫　診療時間每日　午前十點至十二時　午後四時至六時　道裡中國十一道街西頭路南四號　電話三四三七　聘有譯譯

牙醫及鑲牙專家　羅甸別麗格　診療時間每日　午前十時至一時　午後四時至七時　聘有滿人譯譯　道裡中國十一道街西頭路有門二號

東亮齒科醫院　新築落成設備齊全　創立拔牙鑲牙隨意住院　治病外科富有經驗　口腔諸公時間不限　新地址寧仕景陽街　通用電話六八三一　六號樓上

外治內病　消積靈　不用針灸服藥刀割之苦　腹中積塊癥瘕自消除　此藥在京津哈行銷數十年純用攻破之法凡男婦老幼氣塊食塊血塊寒塊癥瘕積聚以及婦女滿腹硬如鐵石日夜疼痛經閉多月不通乾血癆症小兒大肚食痞面黃肌瘦速將此藥照方東之患處藥力由毛孔直入病所由硬而軟由軟而化爲沾液自大小便而下不痛苦不誤作事指日保愈病化急速取下孕婦莫使受用切要切要　△定價　大劑國幣十元，中劑國幣七元五角，小劑國幣五元　外埠函購郵費二角並說明書備索　哈爾濱獨家經售處道外桃花巷中間樓上閻氏藥房

鷗宿摩透兒　本藥局處製之鷗宿摩透兒專治各種皮膚及脚氣狐臭（即汗臭）兼能美容嫩肌驅除汗斑等病凡經用過無不立見奇效請購敷之方知言之不謬也　△批售整批均所歡迎　中央大藥房　哈爾濱石頭道一九〇　電話二一九五二

（弘善醫院）　內科，外科，皮膚花柳科，專門醫師診療，備設病室　隨意住院　信用電話六一九八番　哈爾濱道外正陽北五道街路東

滿鐵承認囑託醫院　大陸醫院　內外花柳各科產科婦人科皆有專門醫師擔任　院址道外景陽街平安電影院對過　電話八七一三號

工精價廉　專造各種機器　啓者本廠專造紡綫機合線機彈花機彈毛機鍘草機織布機織灰毯子機炮米花機工精價廉定期不悞　開設哈爾濱新安埠安國街三〇號　益豐工廠謹啓

婦嬰醫院　哈爾濱道裏斜紋三道街五號十八戶院內　電話七六七九番　專門　小兒科　內科　產婦科　南滿醫學士　女醫士李錫玉

丸氏醫院　分科治療　住院隨時　地址南崗山街吉林街拐角　自動電話六九七二

醫士沃力峯什結伊　專治淋病皮膚花柳　聘有滿語譯譯　用光線及愛克斯光照像透視備有各種新式電療機及治療皮膚症等　接診時間　上午十點至一點　下午四時至七時　道裏外國三道街四七號電話四〇二七

醫士林特聶爾　專治皮膚花柳　新舊淋病膀胱炎暨頭髮脫落諸病　本醫社診治醫病特備各種電療機　爲便利患者診病時有滿人譯譯　接診時間　每日上午九時至十時　下午四時至七　電話六一一六四　道裏斜紋街萬國農具公司隔壁五十戶二樓

強化胃腸的奇效藥
強身報國的口號，震破耳鼓！！
東亞秩序的改造，匹夫有責！！
常服仁丹！！
精神發旺體力壯　胃腸強化百病消　纔能完成使命！
立止頭痛目眩　功能豫防治療　爽口清腦・生津止渴　霍亂中暑・食積胸痞
仁丹奇効絕倫！
仁丹

哈爾濱馬迭爾旅館　道裏中央大街一二三號　電報掛號哈爾濱馬迭爾　本館位於繁華中心地　房間不帶浴室者每天由四元至八元　房間帶浴室者每天由五元至十元　住一個月者按八扣計算　長期住者則低減價　備有早餐午餐晚餐價廉如有訂菜價格亦格外克己　宴會每人由兩元起　附設電影院打球酒吧男女理髮

小兒科兼內科專門　新革小兒科醫院　院長南滿醫學士徐桂藩（新革）　道外北九道街路西

最新發明　醫藥代用　聖酒一之露　凡內外科急慢性各症，若詳細檢其病源，大失不離氣血，聖酒一之露有保大補血，調氣補血之效力，除不治與孕婦忌服外，能代多種藥，用於夏季衛生收效尤大，誠名符其實之醫藥代用品也　招募各地代理　凡有酒類販賣許可者皆可代理並不限於藥店也　報酬從優　詳細說明書備索　總批發新京市永春路成記製露社　哈濱總代理道裏中央大街一三一吉順泰啓　▲各酒店均有代售

濟坤產婦科醫院　專門產科婦人科　▲住院隨意　雖產普通不限時間　院長南滿醫學士楊振國　院址道裏中國頭道街　電話四九九五

徵求日滿華各國古今名貴郵票　願讓者請於午前八時至十時到道裏東八道街十一號接洽　進雁啓

首善醫院　愛克斯光照像　透視治療　院址南崗龍江街北頭　電話：七六〇五

醫士施米德樂　專門淋病皮膚花柳　（聘有滿人譯譯）　備有各式電療及愛克司機　診療時間：上午九點至十二點　下午四點至七點　道裏中國十道街四三號